400 MILLONES DE FRANCOS EN MUNICIONES para Bilbao comprados en París

Nuevas y graves acusaciones de violación del pacto se hacen a Francia

Nuestra información gráfica recoge tres aspectos de la fiesta verificada en la mañana de ayer en el colegio superior de señoritas con motivo del acto de entrega de la copa Escuela Normal de Panamá al equipo femenino de basket ball "Las Ticas", que tan brillante actuación tuviera en la jira que realizó hace unos meses a la vecina república del sur.

En la parte superior, izquierda: el profesor don Eduardo Garnier acompañado de la profesora señorita Merino y de la capitana del team, señorita Venegas, quien porta el valioso trofeo. Derecha: las integrantes del magnífico cuadro de basket, posando especialmente para LA TRIBUNA acompañadas del director del colegio, profesor Umaña, y del profesor Garnier. Abajo: un aspecto de la concurrencia al acto de entrega del trofeo y de la bandera.

15 TANQUES PARA LOS ROJOS PASARON LA FRONTERA FRANCESA. — LOS 400 MILLONES EN MUNICIONES PARA BILBAO, LOS 15 TANQUES, Y OTRAS CANTIDADES IMPRESIONANTES DE ARMAMENTOS DE GUERRA LLEGAN A ESPAÑA VIOLANDO EL PACTO DE NO INTERVENCION

Violando ese mismo pacto Rusia ha hecho llegar a España 40 autos blindados, 35 cañones, 50 camiones y 2 mil toneladas de municiones de toda clase para los gobiernistas

SE SEÑALA ADEMAS EL HECHO DE QUE EN LAS ESCUELAS DE AVIACION FRANCESAS SE HAN HECHO 200 PILOTOS PARA EL EJERCITO AEREO DEL GOBIERNO DE VALENCIA. — LA MISMA ACUSACION SEÑALA A FRANCIA COMO INTERMEDIARIA PARA LLEVAR A ESPAÑA IZQUIERDISTA GRANDES EQUIPOS AEREOS NORTEAMERICANOS E INGLESES

SIGUE EL CONTRABANDO DESDE FRANCIA A ESPAÑA

ROMA, 17. —Con cada día que pasa se intensifica la campaña para arrojar luz sobre las supuestas violaciones francesas del pacto de neutralidad en España, y Virginio Gayda publica hoy una serie de nuevos datos que han causado una tremenda sensación no sólo en Italia sino en todo el mundo. El editorialista italiano dice que Francia no solamente está enviando más material a España además de lo que enumeró en sus listas anteriores, sino que está sirviendo de base para los embarques de equipo aéreo que vienen de los Estados Unidos y de Inglaterra con destino al gobierno leal español. El día primero de abril, dice Gayda, fueron desembarcados en Le Havre quince aviones norteamericanos, y el mismo día un escuadrón de 10 aviones franceses se incorporaron a las fuerzas leales. En los primeros días del mes en curso fueron comprados por un "agente" rojo 25 aviones corsarios y doce aviones de bombardeo. En Tolosa sigue funcionando la empresa aérea "Air de France", y ésta tiene a su cargo la introducción de los aviones en España, mientras doscientos pilotos gobiernistas licenciados por las escuelas francesas de aviación ya han llegado a España. Además, asegura Gayda, que 20 pilotos rojos han comenzado un curso de aviación en el aeródromo de Garonne, bajo el mando de un capitán francés. Refiriéndose al asunto de las municiones, Gayda dijo que municiones por valor de 400 millones de francos fueron compradas en París por el representante vasco en los primeros días del mes n curso, y que quince tanques habían cruzado la frontera francsa en San Mande el último día de marzo. Gayda termina diciendo que en este mes han llegado a España 40 automóviles blindados, 35 cañones, 55 camiones y dos mil toneladas de municiones de toda clase y de fabricación soviética.

(PASA a la Pág. 5, Col. 4)

Presenta credenciales mañana el nuevo ministro alemán

Ingresó ayer al país, en el avión regular de la Panaire, como lo habíamos anunciado, el nuevo representante diplomático alemán en Centro América, doctor don Otto Reinebek.

DOCTOR OTTO REINEBECK

Al aeropuerto internacional de Santa Ana estuvieron a recibirlo el jefe del protocolo de relaciones exteriores, el cónsul alemán en esta capital y distinguidos elementos de la colonia alemana.

El culto diplomático alemán presentará mañana sus cartas credenciales.

LA TRIBUNA se complace en presentarle cordial saludo de bienvenida y en formular votos porque sea muy grata su permanencia entre nosotros.

DESAUTORIZA LA SECRETARIA DE HACIENDA LA NOTICIA DE QUE SE VAN A EMITIR NUEVAS ESTAMPILLAS DE CORREOS

Considera el licenciado Gurdián que no hay ninguna razón de que aconseje ese procedimiento en los momentos actuales

La noticia, publicada en otro periódico, causó alarma entre los filatelistas porque de ser cierta en el exterior podían hacer conjeturas poco favorables para Costa Rica. —Texto de la carta del Gurdián en la cual dice que no se harán nuvas emisiones

Se publicó hace algunos días en otro periódico la noticia de que la secretaría de hacienda estaba considerando la posibilidad de lanzar una nueva emisión de estampillas del correo o, mejor dicho, de ampliar la emisión que se hizo para conmemorar la Primer Feria Anual de Costa Rica.

Esa información causó alguna alarma entre los filatelistas, porque habiéndose hecho la anterior emisión sobre la base de un número determinado de estampillas el solo hecho de ampliarla podía dar lugar a que se creyera en el exterior, como ya sucedió en otras ocasiones

(PASA a la Pág. 4; Col. 7)

SI INTERVENIMOS AHORA EN ESPAÑA, ESTAMOS DANDO DERECHO A ESPAÑA PARA QUE INTERVENGA EN NUESTROS ASUNTOS

Y en este momento nuestro apoyo moral o material para uno de los beligerantes será de ninguna o de mucha importancia

La obra que trata de realizar el gobierno para las oficinas judiciales, del registro público y de los archivos, es una de las de mayor aliento dice don Ricardo Fernández Guardia

He aquí un hombre contento y satisfecho. Desde hace años viene trabajando en el mismo sentido. Su gran ilusión es la de tener seguridad y orden en su oficina. Se trata de papeles, de esos papeles viejos y carcomidos por el tiempo, de esos papeles de garabatos pintorescos, llenos de mayúsculas floridas y de letras robilargas. Se trata nada menos que de los archivos nacionales y del historiógrafo don Ricardo Fernández Guardia quien ha venido clamando por la organización de esa oficina a su cargo en forma que

(PASA a la Pág. 2, Col. 5)

A evitar incidentes entre los miembros de la estimable colonia española, se encamina mi intervención.-

No hablé con ningún redactor de "Diario de Costa Rica" de esas cuestiones como erróneamente se dijo en una nota informativa, y se repite ayer en un editorial de dicho periódico

Lamento que en vez de tender a crear un ambiente de conciliación, ciertas publicaciones hechas hayan dado pie para crear un mayor distanciamiento entre elementos muy estimables de uno y otro bando de la colonia española

Breves declaraciones concede a LA TRIBUNA el secretario de Relacioens Exteriores

En nuestra visita de ayer a la secretaría de relaciones exteriores tuvimos oportunidad de enterarnos de que varios miembros de la colonia española, partidarios de la junta militar de Burgos, habían hecho entrega de un memorandum conteniendo una especificación de sus quejas contra la propaganda que hacen los españoles del bando contrario, o sea los partidarios del gobierno de la república, con sede en Valencia.

Según informes que nos dió al respecto el señor secretario de relaciones, licenciado Jiménez Ortiz, no se pide en ese memorandum la supresión del semanario "Lealtad", como dijo erróneamente otro diario de la mañana, ni tampoco hay en ese documento insinuaciones de que debe perseguirse a quienes opinan en distinta forma que los derechistas. Y, al efecto, creemos de interés reproducir las palabras que nos dijera el señor Jiménez Ortiz, quien, como siempre, llevado de su temperamento sereno y conciliador, está tratando de que su intervención en estas diferencias entre miembros de la estimable colonia española sirva para evitar incidentes desagradables.

(PASA a la Pág. 5; Col. 7)

LA TRIBUNA

Director: JOSE MARIA BINAUD — Domingo 18 de abril de 1937 — Año XVIII — Número 4043

Los certificados de depósito del Banco Nacional comenzarán a colocarse en MAYO

El respectivo reglamento será aprobado por la directiva de la institución la próxima semana

En él se determinarán los tipos de interés que devengarán tales certificados

De mayores fondos dispondrá la institución bancaria del estado para los préstamos contemplados en la ley, con la colocación de esos certificados

La directiva del Banco Nacional dejará aprobado en el curso de la próxima semana, según los informes que hemos obtenido, el reglamento relativo a la emisión de certificados de depósito.

Se trata de un reglamento interno de la institución, que se relaciona con el valor de los certificados, firmas originales que deberá llevar, etc.

La colocación de los certificados de depósito comenzará a realizarla el banco del estado en los primeros días de mayo venidero, según nuestras noticias.

En el reglamento a que antes nos hemos referido, se determinarán los tipos de interés que devengará ca-

(PASA a la Pág. 5; Col. 5)

La Auditoria General de la República funcionará desde este año.-

Quedó listo ayer el proyecto elaborado por el Sr. Secretario de hacienda. — Va al congreso de mayo con la gestión para que sea tramitado de preferencia

Considera el ejecutivo que es de importancia la creación de esa oficina controladora

No hace mención de la del control, desde luego que esta es una dependencia del congreso

El señor secretario de hacienda, Lic. don Raúl Gurdián, dejó listo ayer el proyecto para la creación de la auditoría general de la república, proyecto que ha sido elaborado por el distinguido funcionario de acuerdo con las ideas sustentadas al respecto por el señor presidente de la república y por su secretario de hacienda, quienes han cambiado impresiones sobre el particular.

Dicho proyecto, según las noticias que al respecto ayer se nos ministraron será presentado al con

(PASA a la Pág. 4, Col 4)

MEXICO ESTABLECERA SERVICIO NAVIERO CON CENTRO AMERICA

Así lo ha anunciado el secretario de comunicaciones de aquel país, general Mugica

Se proyecta establecer en esta forma un efectivo intercambio comercial

México será el primer país latinamericana que establecerá un servicio regular naviero con las naciones del Centro de la América.

(PASA a la Pág. 7; Col. 1)

DECLARACION DE LAS MEJORAS INTRODUCIDAS EN TODAS LAS FINCAS DEL PAIS

La tributación directa ha iniciado el envío de notas a los propietarios

La tributación directa, según informes que logramos recoger, está empeñada en llevar a cabo un trabajo de mucho interés.

Se trata de determinar las mejoras que se han introducido en todas y caga una de las fincas de la república. Algunas declaraciones

(PASA a la Pag. 2, Col. 3)

ABIERTO AYER EL TESTAMENTO DE DON MANUEL SOLERA VALVERDE

Herederos universales, por partes iguales, son su señora esposa y su hijo

El juzgado primero civil dictó ayer un auto por el cual dispone abrir el respectivo juicio de sucesión

Se cita a las personas que crean tener derecho a la herencia del señor Solera, para que se presenten ante el juzgado en un plazo de tres meses.— Ordenó ayer mismo el juzgado inventariar, depositar y valorar los bienes

El miércoles de la presente semana falleció en Nueva York, como están enterados los bien informados lectores de LA TRIBUNA, el caballero don Manuel Solera Valverde, quien se dirigía a Rochester con el propósito de someterse a una operación. Sus familiares en esta capital impartieron inmediatamente instrucciones a efecto de que el cadáver fuera embalsamado y enviado a esta capital a la mayor brevedad.

LOS NEGOCIOS DE LA FIRMA SOLERA

Los negocios de la firma Solera, de esta plaza, que es una de las más importantes de la república, tuvieron que seguir su curso; y con objeto de que no haya entorpecimiento en los negocios, don Jaime Solera Bennett, hijo del extinto, pidió ayer ante el juzgado primero civil de esta ciudad que se abra el juicio sucesorio del señor Solera Valverde.

ALBACEA

El joven Solera Bennett pidió al

(PASA a la Pág. 3; Col 5)

₡ 18.869,523.38 monto de la deuda interna de Costa Rica

A 14 millones de colones alcanza la emisión de bonos de refundición y los de carreteras, que son de dos clases, a ₡ 1.500.000.00

Vales por valor de ₡ 999.711.48 y $ 236.614.43 se cancelaron en 1936. — Vales por ₡ 2.445.559.38 y $ 293.490.94 quedaron sin pagar el año anterior

Los intereses correspondientes a todos los pagarés fueron servidos puntualmente, lo mismo que los bonos y el pago de los sorteados

Trascendental información oficial suministra a LA TRIBUNA el jefe del centro de control, licenciado don Adán Acosta

En nuestra ordinaria visita al centro de control interrogamos al jefe de ella, Lic. don Adán Acosta, por el estado en que se encuentra actualmente la deuda interna, esto es, la deuda cuyo servicio se hace dentro del país y está formada por los bonos y vales, ya que los giros por sueldos y gastos se pagan a su presentación en la oficina de control.

Con la gentileza que caracteriza al distinguido funcionario, accedió a suministrarnos los datos oficiales que a continuación ofrecemos y los cuales determinan exactamente el monto actual de nuestra deuda interna, ya q' el centro de control lleva el registro de esos documentos.

En el año de 1936 fueron cancelados vales por valor de ₡999.711.48 más $236.614.45. Durante el mismo período fueron refrendados pagarés por valor de ₡1.112.040.87 más $166.201.84. Entre éstos no todos son exigibles, por no estar todavía vencidos. Los intereses correspondientes a todos los pagarés fueron servidos puntualmente, lo mismo que los de los bonos y el pago de los sorteados.

(PASA a la Pág. 5; Col. 1)

NO SE AUTORIZARA LA IMPORTACION DE FRIJOLES, MAIZ Y ARROZ

El precio de esos artículos, al por mayor y al detal, no ha alcanzado el máximum que fija la ley

Se ha podido comprobar que no existe especulación

La oficina Tecnica del Trabajo presentará el lunes próximo el informe oficial sobre el resultado de la investigación que ordenó levantar el gobierno para determinar si de acuerdo con la ley procede o no la importación de maíz, frijoles y arroz para solucionar el problema del alto precio de las subsistencias. En la mañana de ayer en conversación con el jefe de esa oficina licenciado don Carlos Perez Treacy, logramos enterarnos de las fundamentales conclusiones a que llegará el informe de la investiga-

(PASA a la Pág. 4, Col. 1)

Centro América entera ha respondido al llamado en la embajada misional pontificia

Estoy profundamente satisfecho del éxito que ha tenido mi visita, el cual habrá de traducirse en los mayores beneficios para la causa de las misiones

Estas noticias han sido de gran consuelo para su Santidad, el Papa de las misiones, en estos días en que su salud ha sufrido serios quebrantos. — Dice en interesante entrevista para LA TRIBUNA el ambajador misional pontificio Monseñor Juan de Unzalu

Como lo anunciamos hace varios el desempeño de la misión que trae dos: ayer por el avión regular de por estos países, de la cual informa la Panamerican ingresó al país el mamos ampliamente en su oportuno ambajador misional pontificio mon nidad. Cremos de interés oir de tan señor Juan de Unzalú, quien hace cerca de dos meses nos visitara en

(PASA a la Pág. 2, Col. 1)

AL CONGRESO EL PROYECTO DE REFORMAS A LA LEGISLACION MERCANTIL

La principal reforma que contiene, obliga al comercio establecido en el país a llevar sus libros de contabilidad

Las reformas principales son las que en su oportunidad adelantó LA TRIBUNA

Hace algunos días informamos con instrucciones de la administración general de la tributación directa, empleados de esa dependencia llevaban a cabo una investigación en las casas comerciales de varias de las ciudades del país, que no llevan libros de contabilidad, con el objeto de fijar el impuesto cedular que corresponde pagar a los referimos a la iniciación que se presentaba al respecto.

En relación con esas nuestras anteriores y exclusivas informaciones, podemos suministrar hoy de mucho interés: está listo el proyecto de fundamentales reformas a la legislación mercantil en el sentido de exigir al comercio nacional a llevar sus libros de contabilidad. Ese proyecto fué consultado a la cámara

(PASA a la Pág. 5, Col. 6)

¡QUE FALTA DE RESPETO A LOS PAGANOS!

Son tantos los bologramas externos e internos que pronto los lectores de los periódicos dudarán hasta de la fecha que insertan.

—Mirá, Telésforo, hoy trae el periódico un notición sensacional!

—¿Sí, eh? Pues mejor guardamelo para leerlo con el de mañana. Así leeré la noticia y la rectificación juntos, y no me agarrarán de chancho!

Este documento es propiedad de la Biblioteca Nacional "Miguel Obregón Lizano" del Sistema Nacional de Bibliotecas del Ministerio de Cultura y Juventud, Costa Rica.

PERFIL DEL DIA

Como hace 40 años

Hace un año, cuando los cafetales de la meseta central del país florecieron maravillosamente, la prensa los agricultores las gentes en general hablaron de la gran cosecha de café que se preparaba. Aquellos millones de estrellitas blancas de nuestros cafetales anunciaban que se iban a llenar centenares de miles de sacos en la cosecha venidera la que estamos concluyendo de exportar en estos días. No resultaron los cálculos como se hicieron. Fallaron en cuanto a la producción en las zonas más altas, las productoras del mejor café, del café que es nuestra bandera. Turrialba produjo como pocas veces. Pero en cambio en el resto de la república la producción fué más o menos la misma; total, que nuestra cosecha, que pensábamos que iba a batir por un amplio margen de superioridad a todas las anteriores, quedó del tamaño de la sesochas buenas que ha tenido el país. El anhelado medio millón de sacos sigue siendo una ilusión. Estamos en lo que estábamos hace cuarenta años. Es que los mercados extranjeros ya no aguantan más café nuestro? No. Colombia en 1895 producía menos café que Costa Rica; ahora produce doce o catorce veces más que nosotros. Regiones que no enviaban a los mercados un solo grano; ahora lo mandan por millones de sacos. Nosotros nos hemos quedado como el agua de las charcas, estancados. No se ha querido intensificar una política cafetalera para que el país produzca todo el café que podría vender en el exterior. Es cierto que muy malo para las naciones es el monocultivo. Es cierto que ello puede causar una ruina enorme. Lo combatimos literariamente. Con esa guerra que le hacemos no dejamos que se siembre mayor cantidad de café. Pero lo cierto es que no producimos otra cosa y lo único que alcanzamos es que el café siga estacionario en cuanto a su volumen de producción. Hay más zonas cultivadas de café. Estamos en que eso es verdad. Pero también es cierto que la zona principal, de Cartago a Heredia comprendiendo la flor de la meseta central, tiene ochenta años de estar produciendo café. En Santo Domingo de Heredia, en San Juan de Tibás, en Tres Ríos, se habla por la tradición de las manzanas que daban cuarenta fanegas. De aquellas grandes matas, los "ranchos" que daban una cajuela o más. El que esto escribe recuerda de una mata de café, en el "cerco" de una casa; cuidada como con la mano, un arbusto enorme, que produjo en un año once cuartillos. Todo el mundo supo en el lugar y las gentes iban a verla. Pero esas haciendas ya no son lo mismo. Su capacidad de producción ha disminuido enormemente. Ahora no es raro encontrar un promedio de cinco fanegas por manzana en estas zonas. Cuando llegan a quince fanegas promedio, están muy satisfechos sus dueños. Pero lo cierto es, a final de cuentas, que ni salimos del monocultivo ni aumentamos la producción de café. Con lo cual estamos estacionarios, y con la producción también está estacionada la riqueza.

DEL MINUTO QUE PASA

La rebaja de tarifas para el correo aéreo

Va a obtenerse una importante rebaja en las tarifas que se cobran por servicios por correo aéreo comprendiendo tanto los del interior como los del exterior, según el proyecto que formulará en este sentido la secretaría de gobernación, y tiene su base principal este proyecto en los tipos de cambio que se han estabilizado en un porcentaje bastante menor al que existía cuando se efectuó la alza de esas tarifas tomando precisamente en cuenta los cambios que existían en aquella época, que eran cercanos al setecientos por ciento.

La medida no solamente es de justicia por las razones antes explicadas, sino que también es de conveniencia para las entradas fiscales que esa renta representa ya que todo el mundo prefiere escribir con rapidez su correspondencia especialmente comercial, siempre que el costo de tales servicios no consuma cantidades prohibitivas de dinero que perjudiquen el negocio.

Las cartas comerciales son regularmente hepdomedarias por razones de economía, pero si aumentan las facilidades, aumentarán también sus frecuencias. Amén de esto la lógica indica que si esos servicios fueron subidos de precio por cuestiones cambiarias por estas mismas razones deben ser llevadas a su nivel natural sin que ello perjudique en modo alguno a las empresas de transportes, sino que por el contrario las favorezca con el aumento de movimiento.

De todas maneras la disposición que se ha tomado es pertinente y como no solamente se trata de los servicios exteriores sino también de los interiores, quiere decir que el público contará con mayor facilidad para todas sus cartas dentro de la república o para

(PASA a la página 7)

EDITORIAL

Carretera a Turrialba

Dimos cuenta en días anteriores de que había quedado completado el trecho de carretera de casi once kilómetros que une a Juan Viñas con Turrialba. Y que ahora se trataba de darle salida a esta carretera hacia el interior, conectándola con la red que comunica a las poblaciones del interior, de tal suerte que pueda una persona tomar a cualquier hora del día o de la noche un carro en Turrialba y estar dos horas después en San José, o tres horas después en Alajuela o cinco horas después en Naranjo. Puede ser que en tesis general una carretera, paralela a la línea férrea sea un error; es posible que en un debate triunfe la teoría de que las energías gastadas en hacer esta carretera pudieron haberse aplicado en construir el mismo trecho hacia una zona incomunicada y apartada, hacia una zona nueva a la que, para ser laborada le faltase solamente la vía de comunicación. Pero se nos ha explicado, en cuanto se refiere a la carretera Juan Viñas-Turrialba, que ésta la han determinado condiciones especiales: en primer término, la ayuda financiera de los interesados de esa zona, y en segunda término un afán de ayudar a la agricultura libertándola del monopolio de una sola vía. Y se nos demostraba que en la actualidad es más fácil llevar el café digamos de Naranjo, en la provincia de Alajuela a Puerto Limón, que de Turrialba a Limón en virtud de las bonificaciones que al café del primer lugar se le hace por la compañía ferrocarrilera. Este es el aspecto económico que los interesados ven en la construcción de la carretera. Que por otra parte, nadie podría negar el beneficio positivo para los habitantes de las regiones conectadas por la nueva vía, que habrá de llegar por un lado o por otro a la ciudad de Cartago, para empalmar con el sistema de carreteras central, con tener una comunicación expedita y directa, utilizable a cualquier hora del día o de la noche, y que pone a los individuos y a los productos junto a la facilidad moderna de la motorización. Debe tenerse en cuenta que se trata de uno de los cantones de mayor pujanza productora, comercial y económica del país como es Turrialba ,el primer cantón productor de café; que se trata de una zona productora de granos, de ganado, de azúcar; y que Juan Viñas es centro azucarero de primera magnitud. Con verdadero júbilo, con verdadero entusiasmo y con grande esperanza están los vecinos de las localidades que habrá de unir la nueva carretera.

DIA A DIA

Los campeones de la guerra

Los pueblos de estructura liberal europea, Francia, Inglaterra, Suiza; Holanda, se sonsoducen como ustedes la guerra en Europa a Hitler y a Mussolini. Ellos creen que si un nuevo conflicto estallara en Europa el rayo que inflamara la pólvora seca habría de salir de Roma o de Berlín. Acusan ellos, del mismo modo, a Italia y Alemania de ser los provocadores de la competencia armamentista y piensan que si Italia no se hubiese armado ni Alemania rearmado,... Inglaterra, Francia y Rusia habrían recortado sus presupuestos de guerra y el armamentismo sería una fuerza estacionaria en Europa. Mussolini, en sus escritos sobre «La doctrina política y social del Fascismo», consigna conceptos como el siguiente. «El fascismo no cree ni en la posibilidad ni en la utilidad de la paz perpetua. Rechaza el pacifismo, nacido en una deserción en la lucha: acto de cobardía en presencia del sacrificio. Se opone al internacionalismo, al abrazo universal, y a fin de vivir dignamente en la colectividad de los pueblos civilizados, observa las naciones contemporáneas con vigilantes ojos. Sólo la guerra da su tensión máxima a toda la energía humana y pone el sello de nobleza a los pueblos que tienen el valor de aceptarla». Pero a estas palabras que tienen el tono de una proclama de capitán frente al enemigo, se oponen otras dichas por el Duce en la plaza de la catedral de Milán, en presencia de dos cientas mil personas: «Quiero decir este afán de armarnos que el fascismo va tras la guerra y que la impulsa? No, de ninguna manera. Lo único que los italianos queremos es que nos dejen tranquilos para realizar los ideales políticos y sociales que ha proclamado como suyos». Esto en cuanto a Italia. En Alemania encontramos a Hitler que escribe en su libro que se ha convertido en el guía espiritual del pueblo germano, lo siguiente: «Sólo la guerra permitirá a las naciones realizar su destino y establecer la justicia para los pueblos» Y hace poco otro de los corifeos del nazismo, el doctor Goebels, decía «Alemania ha dado pruebas abundantes de su amor a la paz. El hecho de que Alemania desea la paz se ha puesto de relive tan a menudo, que apenas si es necesario insistir acerca de eso. Ella desea ejecutar en paz su labor de reconstrucción». De donde se podría deducir que el fascismo y el nazismo cuando hablan como guerreros lo hacen para impresionar al mundo, pero que en el fondo desean la paz para lograr, dentro de ella la realización de sus postulados políticos y sociales. Sin embargo, en ambos pueblos hay realidades que no dejan de causar vivos temores; en Italia los niños de ocho años están adiestrándose para cumplir un día su destino en los grupos de batalla; la literatura más en boga se orienta a crear el espíritu militar y el heroísmo bélico. En Alemania se persigue al llamado pacifista, es decir, al hombre que le hace la guerra a la guerra y se le pone a la par del comunista en la furia hitleriana. Se ha llegado a ner

Pasa a la pág. SIETE

De todo y para todos

REFRANES

Refrán muy usado es el de "Al freír será el reír" y parece seguro que este dicho proviene de la época de Felipe IV, en cuyo tiempo había un calderero celebrado porque engañaba a todo el mundo.

Un tuno que supo esto se propuso a su vez engañarlo. Fué a su tienda y pidió una sartén. El calderero dióle una que estaba rota por la parte de abajo. No notó el otro, pero como había dado en pago una moneda falsa, que el vendedor se había guardado sin mirarla, se echó a reir "Al freír será el reír", dijo entonces el calderero. Y contestó el comprador "Al pagar será el llorar".

De modo que este refrán o proverbio se usa para eso, para emplazar al averiguar la verdad para después, cuando se descubren los embrollos de los que se engañan mutuamente.

Tiene mucho uso, porque en este mundo cada quien suele pagar con moneda falsa, pero recibe al mismo tiempo mercadería de mala calidad.

JOVELLANOS Y SU TIEMPO

Pregúntasme amigo,
cómo habrás de vivir con las mujeres;
y yo a secas te digo
que (bien que en esto hay varios pareceres.)
ninguno que llegare a conocellas
podrá vivir con ellas ni sin ellas.

Gaspar Melchor de Jovellanos

LA ANECDOTA

El hoy ex presidente Jiménez ha sido siempre un hombre cumplido y atento, fiel observador de las buenas costumbres. Pero eso sí, que estas no riñan con su temperamento de absoluta sinceridad. Su franqueza es proverbial y suele llamarle al pan pan, y al vino vino. No siendo presidente y teniendo su oficina de abogado en Cartago en una pieza posterior a la de la calle en que la tenía su hermano Nicomedes de la misma profesión, acertó a llegar en su busca un colega que fué alternativamente amigo y enemigo en diversas oportunidades.

—Está don Ricardo?

—Sí —contestó don Nicomedes. Un momento.

Y fué donde don Ricardo a anunciarle la vista. Pero don Ricardo no estaba para visitas y preguntó a su hermano:

—Dijiste que estaba?

—Está bien. Entonces me toca a mí decir que no!

Y saliendo a la puerta se enfrentó con el visitante y le dijo:

—Amigo mío... no estoy...

ENRIQUEZCA SU LEXICO

Agibilibus. m. fam. — Industria o habilidad para procurarse la propia conveniencia.
Ahilo. — Desfallecido por el hambre.
Alaroz. m. —Armazón de madera con que se reduce el hueco de una puerta para colocar en él una mampara.
Albero. — Paño para limpiar y secar los platos.
Alboroque. m. — Agasajo después de una venta.
Alcadafe. m. — El lebrillo que los taberneros suelen poner debajo del grifo de las botas.
Alcachaz. m. — Jaula para encerrar aves, cuando es grande.
Alcartaz. — Cucurucho.
Alcatifa. f. — Tapete o alfombra fina.
Alcorque. m.— El hoyo que se hace al pie de los árboles.
Almorzada. f.— Lo que cabe en el hueco de las dos manos juntas.
Amblar. — Mover al mismo tiempo la mano y el pie del mismo lado.
Anepigráfico. — Sin título.
Androide. — Autómata de figura de hombre.
Anhélito. — Respiración corta y fatigosa.

BUEN HUMOR

—Qué clase de tipo es ese Jiménez de quien me habláis?

—Es muy fácil de conocer. Cuando veas dos individuos juntos, y uno de ellos tenga el aspecto de estar aburrido como una ostra... el otro es Jiménez.

LA FECHA HISTORICA

18 de abril de 1856. — Siete días habían pasado desde aquél en que el ejército costarricense, estacionado en Rivas a la orden del comandante en jefe, presidente don Juan Rafael Mora, había sido sorprendido por Walker y, reaccionando maravillosamente, había rechazado a los atacantes quedando dueño del campo. Centenares de muertos habían sido enterrados los días 12 y 13; centenares de heridos llenaban los hospitales. El cólera, que antes había aparecido en Granada y otros lugares de Nicaragua se presentó de pronto entre los costarricenses. El día 18 de abril fueron constatados por el doctor Hoffmann y los otros cirujanos del ejército los primeros casos. Posiblemente los jefes no sospechaban aquél día cuan terrible era el enemigo que se le presentaba como aliado de los filibusteros; aliado que luego se volvió contra ellos pues Walker tuvo también numerosas bajas en sus tropas a causa de la peste. El 18 por la tarde falleció en Rivas el primer soldado a consecuencia de la peste; era un herido de la batalla del 11. La tropa, desbandada y retirada a Costa Rica en los días sucesivos, trajo al interior el contagio. De 10 a 15 mil víctimas en aquella población que no lle-

Un dolor de cabeza?
Una Pastilla Oriental!

Centro América entera...

(VIENE de la página UNO)——

presiones que tuviera después de haber visitado todas las naciones centroamericanas, para lo cual nos dirigimos en la tarde de ayer a la nunciatura apostólica, donde se hospeda, siendo recibidos con la más exquisita amabilidad. A nuestras preguntas monseñor de Unzalú nos habló en esta forma:

"Aquí me tiene de nuevo en Costa Rica, deseoso de convivir entre ustedes aunque sea por un corto lapso, pues el programa que tengo señalado no me permite disfrutar por más tiempo de la cordial hospitalidad que aquí saben prodigar al extranjero. Anhelaba llegar para poder descansar, pues me ha fatigado bastante el trabajo que he tenido en las últimas semanas, en que he visitado todas las diócesis de las naciones de Centro América.

De aquí marché rumbo a Nicaragua, en donde estuve en las tres diócesis y recibí varias delegaciones de los lugares más apartados. Continué hacia Guatemala que es donde he estado por más tiempo, veinte días, durante los cuales hice numerosas visitas a lugares apartados de los centros de población. Seguí hacia El Salvador, luego a Honduras, donde esta mañana pronuncié un sermón y tomé a las nueve horas el avión que a las once y treinta y cinco minutos me dejó en Santa Ana, no sin haber departido por espacio de veinte minutos con los amigos en el aeropuerto de Managua.

En todas las ciudades que visité, así en las capitales, como en los pueblos, fuí objeto del más cálido recibimiento, el cual constituyó unánime homenaje para el representante de su santidad. En estas manifestaciones de fe tomaron parte todas las autoridades, bandas militares, congregaciones religiosas y miles de fieles. En las iglesias se celebraron conferencias y dicté numerosas por radio explicando el alcance de mi visita.

No es sino poseído del más grande optimismo que me complazco en manifestar que Centro América entera ha respondido al llamado de la embajada misional pontificia para desempeñar la cual fuí designado. Estoy profundamente satisfecho del éxito que ha tenido mi jira, el cual habrá de traducirse en los mayores beneficios para la causa de las misiones. Detalladamente he estado informando al santo padre del buen éxito de mi recorrido y estoy seguro que estas buenas noticias han sido de gran consuelo para el jefe de las misiones, en estos días pasados en que su salud ha sufrido serios quebrantos, de los cuales va dichosamente se ha repuesto.

De Costa Rica seguiré el martes próximo para Panamá para continuar luego por todo el continente sud americano, recorrido en el que habré de tardar hasta fines de año para estar a principios del año 38 en Roma.

Le ruego presentar al director y personal de redacción de LA TRIBUNA mi más cordial saludo".

LA TRIBUNA agradece vivamente las manifestaciones que se sirviera hacernos monseñor de Unzalú y aprovecha la oportunidad para testimoniarle nuevamente la consideración y alta estima que para él tiene, celebrando mucho el éxito de su jira misional, que desea, sea mayor aun, en los países que ha de visitar.

DESEA UD. TOMAR
UN BUEN COCKTAIL?
HAGALO CON EL EXQUISITO WHISKEY
OLD SCHENLEY "AMERICAN RYE"
Manufacturado por
SCHENLEY INTERNATIONAL CORPORATION
El verdadero whiskey para el
MANHATTAN COCKTAIL,
cuya receta damos a continuación:
Un tercio Vermouth "Martini"
Dos tercios Old Schenley "Rye Whiskey"
Hielo y una Cereza.
Pídalo a "LA DESPENSA"
Agentes Exclusivos: J. M. Sáenz Witting & Co.

Declaración de las mejoras...

(VIENE de la página UNO)——

que se han enviado a las dependencias de la tributación acusan mejoras en las fincas; pero los propietarios no las determinan claramente. Y eso es lo que persigue la tributación.

Ya se inició, según se nos dijo el envío de notas a los finqueros, solicitándoles rendir una declaración exacta sobre las mejoras que han introducido en el último año.

Lo que se persigue con este importante trabajo es llegar a conocer el verdadero valor de la propiedad de Costa Rica. Existen numerosísimas fincas en el país que han tenido grandes mejoras; pero estas son totalmente desconocidas de la tributación y por esta circunstancia no puede determinarse el valor real de la propiedad del país.

Para la tributación directa serán, sin duda, muy valiosas, las declaraciones que reciba la tributación de propietarios de fincas de café y banano, pues se tiene la impresión de que las fincas de esos cultivos son las que en el último año experimentaron las más importantes mejoras.

Desde luego, el trabajo se amplía también a todas las fincas, de cualquier cultivo que sea. Oportunamente daremos cuenta a los lectores del resultado de esta importante investigación, que hará subir el valor de la propiedad costarricense a una suma mucho mayor de la que está actualmente calculada de con

Si intervenimos ahora en España, estamos...

(VIENE de la página UNO)——

preste todo el auxilio al estudio y todas las garantías a la conservación de tan trascendentales como allí se guarda. Cuando nosotros llegamos, don Ricardo leía el reporta je publicado antier por nosotros del Lic. don Manuel Francisco Jiménez Ortiz en el cual se refiere a la construcción de un nuevo edificio para diversas oficinas públicas en las que va incluida la de los archivos, y precisamente este fué el tópico que primero abordó en su conversación. He aquí sus palabras:

—Considero que esta obra que trata de emprender el gobierno es una de las de mayor aliento y de las más necesarias para la vida documental de la república. Tanto la corte, como los juzgados y demás dependencias judiciales necesitan estar reunidas en un solo bloque para la mayor facilidad de los litigantes y de los mismos jueces y magistrados. El ministerio público también requiere un contacto permanente y mutual. Desde luego el registro de la propiedad. Todas esas oficinas son depositarias de documentaciones sobre las cuales se basa el derecho y la justicia al parque la historia de la propiedad. Y para mayor abundancia y complemento tenemos la buena nueva de que allá irán también estos archivos nacionales en donde se guardan todos los documentos de nuestra historia. Yo he trabajado en estas oficinas durante mucho tiempo

(PASA a la página 7)

mos mejores seguridades. Contamos con magníficas conservaciones, y es de nuestro deber conservarlas para el porvenir. De modo, pues, que estoy de plácemes. Pero va que me refiero a las declaraciones del Lic. Jiménez quiero también decir que aplaudo muy sinceramente la actitud que ha tomado el gobierno de Costa Rica en relación con los problemas españoles. Nuestra neutralidad es la mejor política, y si queremos a España, si conservamos esa veneración por la madre patria estamos en el deber de mantenernos aislados de sus destinos en cuanto a la guerra interna se trata, para que sean los españoles los que decidan de sus suertes y de sus pueblos y gobiernos. Pero además de esto, hay otra razón fundamental que me anima a aplaudir la actitud del gobierno de Costa Rica y es la política de no intervención en los asuntos europeos ni en los asuntos de ninguna otra nación. Si nosotros intervenimos ahora en España, estamos dando el derecho a España a que intervenga en nuestros asuntos cuando el caso llegue. Y en este momento nuestro apoyo moral o material para uno de los beligerantes será de ninguna o de mucha importancia. Pero no vamos a alterar en nada la suerte de aquellos países. En cambio, cuando seamos nosotros los que estemos dilucidando nuestros problemas internos no vamos a querer que vengan ni alemanes, ni franceses, ni italianos, ni ingleses, ni nadie a meterse en nuestros asuntos. Vamos a proclamar que por cuanto somos nación pequeña, quieren intervenir nos. Y en contra de esa política intervencionista hemos estado en todos los momentos de nuestra historia. Fuera de las naciones autónomas, las manos de las otras naciones. Pero debemos observar la misma conducta. Los españoles que aquí residen nada tendrán que cobrarnos ni en caso que triunfen los unos o en caso que triunfen los otros. Nada. Dirán que nuestro gobierno de lo que trató con todo entusiasmo y simpatía fué de contribuir a que la colonia española residente entre nosotros conservara la mayor ecuanimidad e igual tratamiento de consideración cualesquiera que fueran sus partidarismos. Y de este modo, pues, la secretaría de relaciones exteriores ha resuelto un problema que pudiera ser grave y de consecuencias que no conocemos para el futuro. Costa Rica es asilo de los españoles y no campo de disputas. Ya quisiéramos traer a nuestro suelo a todos los que tienen que emigrar de las ciudades atacadas por gobiernistas y nacionalistas para que encontraran en nosotros a los buenos y leales amigos de España. Y no otra es la actitud del gobierno de Costa Rica que nuestro pueblo desde luego aplaude sinceramente.

Hasta aquí las muy importantes declaraciones de nuestro distinguido amigo y colaborador que desde luego reconstruimos con mucho gusto y deseosos de haber interpreta-

LA EXQUISITA CONFITURA
Masmelos: Ideal y Muñequitos
están a la venta al por mayor en el
ALMACEN
MIGUEL A. GONZALEZ
(Distribuidor General)
Apartado 78 Teléfono 2838
Fabricante: Guillermo Castro. Tel. 3531

Este documento es propiedad de la Biblioteca Nacional "Miguel Obregón Lizano" del Sistema Nacional de Bibliotecas del Ministerio de Cultura y Juventud, Costa Rica.

Hace 4 días Madrid está sometido al cañoneo de los NACIONALISTA

Vamos a regalar veinticinco colones

ES UNA GOLOSINA
(POR LO SABROSA)

ES UNA MARAVILLA
(POR LO EFICAZ)

ES UN OBSEQUIO
(POR LO BARATA)

La necesitan los hombres, la necesitan las mujeres, sirve a los niños y salva a los viejos.

Escriba una carta dirigida al Apatado 1332 dando el nombre de esta maravillosa medicina. Cada carta será numerada y entre todas las que se reciban, se hará el sorteo de un premio de ₡25.00.

Este concurso se cierra el día 30 de Abril de 1937.

AYER LOS ROJOS LANZARON UN PODEROSO ATAQUE CONTRA LOS NACIONALISTAS EN TERUEL ENCABEZANDO LA OFENSIVA SESENTA AVIONES QUE HICIERON LLOVER BOMBAS SOBRE LA LINEA DE TRINCHERAS ENEMIGAS

Se sigue luchando denodadamente en torno de Ciudad Universitaria sin que hasta el momento haya variado la colocación de las fuerzas beligerantes que se mantienen en sus posiciones.— Cincuenta muertos es el saldo doloroso del bombardeo a que han sometido sistemáticamente los artilleros nacionalistas los barrios céntricos de Madrid

Una flotilla aérea de los rebeldes bombardeó ayer el puerto de Almería causando víctimas inocentes y leves daños — Italia sedefiende del cargo de qué voluntarios Italianos hayan sido desembarcados recientemente en España— Se afirma que unidades del ejército francés están peleando al lado de los rojos en España y que un oficial y 25 jefes franceses están dirigiendo la campaña

(VIENE de la página UNO)

DESCUBIERTO UN ANILLO DE ESPIONAJE EN MADRID

MADRID, 17. UP— El consejero del orden público informó a los representantes de la prensa que 55 personas fueron arrestadas durante el día de hoy, a raíz del descubrimiento de una vasta organización de espionaje que estaba preparada para hacer una manifestación en favor del general Franco cuando éste entrara en Madrid. El funcionario explicó que los miembros de la organización pertenecían a diferentes clases sociales. Habían entre ellos milicianos armados, ciudadanos militares armados y no armados movilizables, y curas disfrazados. La organización mantenía comunicaciones con personas recluídas en las embajadas, mientras otras todavía se encuentran en las distintas prisiones, y la policía descubrió que estas daban dinero a los que fueron libertados por los tribunales. El comisario agregó que se hallaron libretas con los nombres y direcciones de los líderes y de los miembros de la organización encargada de las comunicaciones escritas en clave, y una de las libretas de instrucciones contenía contraseñas para ciertos actos de sabotaje que se perpetrarían una vez que los nacionalistas llegaran cerca de Madrid. El manifiesto que los líderes habían preparado para el día de la entrada de los rebeldes, revela que los conspiradores intentaban cerrar todas las puertas de las casas en la capital colocando centinelas falangistas en la calle para iniciar la matanza de los elementos no adictos a ellos.

La policía descubrió que la spersonas opuestas al régimen se reunían en un apartamento que pertenece a una costurera bien conocida y con relaciones entre la aristocracia. En la cocina del apartamento se descubrió una puerta que conducía a un cuarto donde estaba escondido el hermano de la conspiradora, el falangistas Félix Ciriza Zarrandiochea.

NUMEROSAS VICTIMAS Y DAÑOS MATERIALES CAUSO EL BOMBARDEO DE MADRID AYER.

MADRID, 17. — UP. — Un mínimo de ocho personas resultaron muertas en la Gran Vía durante el violento bombardeo de la capital por la artillería nacionalista. Las ocho víctimas fueron alcanzadas por los fragmentos de una granada frente al hotel Gran Vía, a consecuencia de un proyectil que penetró en la fachada de un teatro al otro lado de la calle, en la que abrió un hueco de doce pies en diámetro, y los balines de la granada explosiva alcanzaron a los peatones. En este momento había una reunión del grupo de parlamentarios británicos en el foyer del hotel, pero el orador continuó con su alocución sin darse cuenta de lo que había ocurrido frente a la puerta a pocos metros de distancia. El chofer del carro de la UNITED PRES tuvo una milagrosa escapada, pues había estado parado justamente en frente del hotel unos pocos minutos antes, habiendo esperado allí casi una hora. A las seis de la tarde otro proyectil cayó a unas cincuenta varas de la oficina de la UNITED PRESS y uno de los corresponsales fué alcanzado por las piedras y la tierra escarbadas por la granada. Otra obús estalló en la prisión de San Antón hiriendo a uno e hiriendo cinco. La prisión está repleta de fascistas y derechistas y otros simpatizadores con los nacionalistas, y se recuerda que el domingo pasado un fascista bien conocido fué muerto y cuatro más heridos de idéntica manera.

LA AVIACION ROJA ENCABEZO EL ATAQUE CONTRA TERUEL

MADRID, 17. — UP. — Sesenta aviones del gobierno encabezaron hoy el avance de los milicianos contra Teruel, bombardeando las posiciones del enemigo en un radio de muchas millas cuadradas, mientras la infantería avanzada resueltamente en dirección de Celadas, ocupando en el camino el Monte Santa Bárbara, importante baluarte nacionalista. En el frente central los milicianos atacaron las posiciones enemigas en el río Jarama y en la carretera de Extremadura, capturando numerosas trincheras y causándoles fuertes bajas al enemigo. Las fuerzas nacionalistas al lado de la Casa de Campo trataron de poner en libertad a los sitiados en la Ciudad Universitaria y alcanzaron las posiciones gobernistas a la salida del estudio pero fueron repelidos. Las descargas de los cañones de calibre grueso y el estallido de los proyectiles del enemigo le dieron a Madrid uno de los días más movidos de todo el sitio. Más de veinte granadas del enemigo hicieron explosión en los barrios céntricos de Madrid, matando a más de cincuenta personas. En los cuatro días que los nacionalistas han bombardeado a Madrid, el promedio de los muertos ha sido de veinticinco personas.

LOS BARCOS RUSOS OBEDECERAN ESTRICTAMENTE A LOS MANDATOS DEL CONTROL INTERNACIONAL

MOSCU, 17. — UP. — De acuerdo con un despacho de la agencia oficiosa TASS, los barcos rusos tendrán que obedecer estrictamente a todas las ordenanzas preparadas por el comité internacional de Londres para poner en vigor el control marítimo internacional que vigilará las costas de España. El despacho explica que el control entrará en vigor a la media noche del lunes y desde ese momento los capitanes de los barcos rusos tendrán la obligación de tomar a bordo a los observadores del comité de control antes de llegar a España, y además tendrán que observar el resto de las ordenanzas respectivas.

INFORMASE ACERCA DE LAS BAJAS OCURRIDAS POR LOS BOMBARDEOS AEREOS Y DE LA ARTILLERIA EN MADRID

WASHINGTON, 17. — UP. — La embajada de Valencia en los Estados Unidos publicó esta tarde las estadísticas de las víctimas ocurridas a causa de los bombardeos aereos y de la artillería realizados por los rebeldes desde el comienzo de la guerra civil hasta a fines del mes de marzo. Según esta publicación 1277 no combatientes han perecido, y 2439 fueron heridos. Además figuran oficialmente como desaparecidos 450 personas que se consideran han quedado sepultados en los edificios derruidos por el bombardeo. Gran parte de las bajas entre la población de Madrid ocurrieron entre las mujeres y niños, pues sólo en los bombardeos efectuados por los rebeldes durante el mes de noviembre del año pasado hubo 206 mujeres y 48 niños muertos. Los bombardeos aéreos de Madrid se iniciaron el día 24 de octubre del año pasado, cuando seis mujeres, cuatro niños y tres hombres perecieron. El segundo bombardeo ocurrió el día 27 de octubre, siendo gravemente heridas ocho mujeres, cinco niños y un hombre. El día octubre treinta ocurrió el primer bombardeo grandes, muriendo 57 personas, incluyendo 39 mujeres y niños. Los heridos ascendieron a 255 con 178 mujeres y niños. La destrucción de la ciudad arroja los siguientes datos. 980 edificios fueron destruidos completa o parcialmente, incluyendo 14 iglesias, 8 iglesias, 9 asilos de ancianos y niños, 4 hospitales y 2 museos. Ar gueles, uno de los mejores barrios de Madrid, fué casi totalmente destruido. Centenares de casas en los barrios extremos de la capital, pertenecientes en general a los obreros y sus familias, también fueron destruidos. De noviembre 7 en adelante la capital ha sido bombardeada casi diariamente, y las bajas alcanzan las cifras siguientes: Muertos: 471, entre ellos 206 mujeres y 48 niños, 1450 heridos graves y unas 300 personas sepultadas entre los escombros de los edificios derruidos por el bombardeo. 150 madrileños fueron sepultados bajo las ruinas de un solo edificio. Durante el mes de diciembre las bajas entre la población civil fueron de 150 muertos y 512 heridos con 60 desaparecidos. En enero hubieron 91 muertos y 481 heridos. En febrero las fuerzas aéreas rojas lograron obtener por primera vez el dominio del aire, pero los bombardeos nocturnos y el fuego de la artillería mataron a 57 personas e hirieron a 97 civiles. Este comunicado oficial de la embajada roja en esta capital, al enumerar las bajas sufridas por la población civil, recuerda con ironía la declaración del general Franco, que no deseaba tomar Madrid por asalto porque quería evitar la destrucción de la ciudad y la muerte de víctimas inocentes.

(PASA a la página SIETE)

EL TIPLE TERRIGENA, NACIDO NO SE DONDE NI CUANDO, HIJO DE LA CASUALIDAD LIRICA, SE METIO POR ENTRE LOS RASCACIELOS DE NUEVA YORK

LOS HERMANOS HERNANDEZ

Su historia es muy corta: anduvo detrás del arriero, cortejó a la moza en los caminos, asistió a todas las pendencias de recodo

Los hermanos Hernández lo llevaron a más de trescientas universidades americanas

El periodista Tomás Calderón pronunció un bello dicurso, sobre los hermanos Hernández, quienes debutarán el martes próximo en el Teatro Palace.

De ese discurso reproducimos los siguientes interesantes pasajes. Son los siguientes:

El tiple vencierto en el regazo del Tío Sam; El tiple terrigena y muy nuestro, nacido no sé donde ni cuando, hijo de la casualidad lírica, metiéndose por entre los rascacielos de Nueva York; Parecería una pobre cigarra extraviada!

Su historia es muy corta: anduvo detrás del arriero, cortejó a la moza en los caminos, asistió a todas las dependencias de recodo, le llevaron de ruana los muertos en velorios inolvidables, enamoró y soñó desde el lomo del buey caminero, y a manera de una entorchada, meció la cola recién nacida, le dió vida, sepló sobre ella como sobre una llamita que más tarde habría de ser hoguera en que se quemasen los corazones de todas las mozas, y por fin, pasó a ser la compañero de la guitarra, pollo póletas de la casa sentimental, sandunguero y bohemio, armonioso como los maizales, sonoro como el tiro de los calabozos montañeros.

Los Hermanos Hernández lo llevaron a más de trescientas universidades americanas. Con sus tres instrumentos ellos escalaron altitudes que sólo pertenecen a los afortunados de la vida, a los novios de la buena suerte.

La famosa CAFIASPIRINA en este MODERNO envase

En Cellophan

Cada tableta envuelta hermética-mente en cellophane. Protección absoluta contra el calor, la humedad, el polvo y otras impurezas

BAYER

CAFIASPIRINA

el producto de confianza contra DOLORES y MALESTARES

Hitler será el nombre del nuevo dirigible alemán "LZ-130".

Friedrichshafen, 17. UP.—Después de haber rendido pruebas técnicas satisfactorias los expertos han resuelto impulsar el nuevo dirigible alemán "LZ—130" con cuatro motores de aceite crudo sistema «Dies l—Daimler—Benz», los cuales serán montados sobre la nave en parejas, dos al lado izquierdo y dos en el derecho, con una distancia de cuarenta y ocho metros entre los dos. Cada uno de estos motores de aceite desarrollará de novecientos a mil ciencuenta los de fuerza cada uno, y el combustible necesario para ellos pesará sesenta toneladas aproximadamente, habiéndose construído varios tanques de dos mil quinientos litros de capacidad cada uno. La construcción de la gigantesca nave aérea será terminada el día primero de julio, y el ingeniero de montaje, Knut Eckner, decl ruey que el nuevo dirigible es completamente listo para comenzar sus viajes hacia los países de América del Sur y Norte en meses de otoño del año en curso. Todavía no se ha resuelto cuál será el nombre con el cual se bautizará esa nueva obra de triunfo de la técnica aeronáutica alemana que en los círculos informados parecían varios de los grandes hombres de la nueva Alemania. Sin embargo el que con más insistencia se menciona es el del actual Führer Adolf Hitler, el caudillo del Tercer Reich. . . . . .

Para que su Plancha Eléctrica le dé buen resultado,

Escójala de la marca AEG (de fama universal)

SEGURA, EFICIENTE Y MUY DURABLE

Tenemos el tipo adecuado a cada uso

Véalas en el Almacén Eléctrico AEG - F. Reimers & Co.

Conserve su dentadura blanca y fuerte

su boca sana y su aliento fresco y puro

F.A. 352

No espere Ud. hasta que sus dientes estén descompuestos y su salud perjudicada. Empiece hoy mismo a usar la pasta dentífrica

PEBECO

Es un producto científico, que se distingue de otras pastas dentífricas — no contiene jabón ni substancias corrosivas o dañinas para el esmalte. Su elevado valor médico se basa precisamente sobre las sales activas que forman parte de la composición del Pebeco. El sabor refrescante y agradable y la sensación de limpieza que se experimenta después de usarla, comprueba la predilección que millares de personas tienen por Pebeco.

Repr.: W. Gurcke & Cia.
San José de Costa Rica
Aptdo. 219

ABIERTO AYER EL...

(VIENE de la página UNO)

mismo tiempo que se le recibiera juramento como albacea testamentario, para que fué nombrado por escritura de las quince horas del día 8 de marzo anterior.

EL TESTAMENTO

A la petición anterior, el joven Solera Bennett acompañó el testamento de su señor padre, redactado por el notario público Lic. don Fabio Baudrit González a las 15 horas del día 8 de marzo anterior.

LOS HEREDEROS

El testamento dice así: "Ante mí, Fabio Baudrit González, notario de este domicilio, presento don Manuel Solera Valverde, mayor, casado en primeras nuncias, comerciante de este vecindario, dijo que ordena testamento en la siguiente forma: Primero, nombra herederos universales y por partes iguales de todos sus bienes a su señora esposa doña Carmen Bennett Giralt de Solera y al único hijo de ambos, don Jaime Solera Bennett. Segundo: Recomienda el albaceazgo a su expresado hijo don Jaime. Tercero: Aunque no recuerda haber hecho otro testamento, debe entenderse revocada por el presente toda otra disposición de última voluntad. Extiendo para el testador un testimonio primero. Me ha mostrado su cédula personal Nº 473. Son testigos del acto don Pablo Casafont Romero, don Gonzalo Sanabria y don Manuel Antonio González Herrán, mayores y de este vecindario".

SE ABRE EL JUICIO SUCESORIO

El juzgado primero civil de esta ciudad dictó ayer el auto que dice así: "Se abre el juicio de sucesión testada de don Manuel Solera Valverde. Cítase a todos los interesados para que acudan a hacer valer sus derechos y se les emplaza para que dentro de tres meses contados desde la fecha de la primera publicación comparezcan a hacer valer sus derechos, bajo apercibimiento a los que crean tener derecho a la herencia si no se presentan en ese término, pasará la herencia a quien corresponda; inventariense, depositense y valórense los bienes. Se acrueba el nombramiento de albacea, quien deberá presentarse a rendir juramento en el término de ocho días".

Suscríbase a LA TRIBUNA

INTERNATIONAL LEAGUE OF REED CROSS SOCIETIES

The undersigned have great pleasure in making public the appeal for help which is being issued by all the Red Cross Societies through out the world on behalf of the Florence Nightingale International Foundation.

This Foundation, with Headquarters in London, gives post graduate courses to trained Nurses from all parts of the world under the auspices of the League of Red Cross Societies to enable such Nurses to receive special training in Public Health Nursing and in the teaching of Nurses and in the administration of School of Nursing, and has already trained over 200 nurses from 43 different countries in such methods.

Florence Nightingale was the creator of modern nursing methods which have revolutionized Hospitals and Hospital Administration, so that she has become an International figure and no merely national memorial could adequately extend the principles of her universal service to mankind.

Next July, the Grand Council of this International Foundation will meet in London to present further diplomas and since the funds of the Foundation are exhausted, the British Red Cross Society proposes on this occasion to hold an International Red Cross Bazaar in aid of the Foundation, at which articles from every country in the world will be sold.

The Costa Rican Red Cross entirely in accord with the above idea and a small Committee consisting of the undersigned, has been formed to receive gifts of articles of Costa Rican workmanship and industry, which are easy to pack such as articles made from tortoise shell, Costa Rican woods, baskets and hats, leather and caboya goods etc., etc.

Gifts from persons of every nationality in Costa Rica will be most gratefully received, and they may be sent to any one of the undersigned before April 30th., after which the articles received will be assembled, packed and shipped by the British Legation at Panama to be forwarded to London.

Please do Your Best to Help This Worth Cause.

Isabel de Jimenez, Katharine Adam, Adelaida Satterthwaite, Amparo de Zeledon, Marina Chavarría de Lyon, Nellie L. Cox, Esther Quirós, President of the Costa Rican Red Cross Society.

Este documento es propiedad de la Biblioteca Nacional "Miguel Obregón Lizano" del Sistema Nacional de Bibliotecas del Ministerio de Cultura y Juventud, Costa Rica.

Inscripción de todas las agrupaciones obreras y gremiales establecidas legalmente en el país, será decretada

Está siendo elaborado el proyecto respectivo que se someterá a la aprobación del congreso

Solamente las agrupaciones registradas tendrán derecho a plantear sus puntos de vista ante la oficina técnica

Está siendo elaborado por el jefe de la oficina técnica del trabajo, licenciado Pérez Treacy un importante proyecto que tiende al establecimiento del registro a inscripción de todas las agrupaciones obreras y gremiales establecidas legalmente en Costa Rica, registro que rige en otros países y que está dando muy buenos resultados.

Dicho proyecto será sometido a la consideración del poder ejecutivo para si es del caso someterlo a la aprobación del congreso. Logramos enterarnos que es de importancia pues además se establecen las normas respectivas y la forma en que se llevará a cabo ese registro. Solo las agrupaciones registradas, es decir las constituidas conforme a la ley, tendrán el derecho de plantear sus puntos de vista e intervenir en las cuestiones relacionadas con la oficina técnica del trabajo.

Ha sido elaborado ese proyecto con base en el estudio que sobre la materia ha llevado a cabo la citada oficina, que con toda actividad viene abordando todos los problemas que le corresponden.

Una gran corporación industrial americana está interesada en comprar en Costa Rica fibra de semilla de CEIBA

PARECE QUE DICHO PRODUCTO TIENE MUY BUEN MERCADO EN LOS ESTADOS UNIDOS, EN DONDE SE PAGA A BUENOS PRECIOS

El cónsul de aquel gran país en carta que publicamos da esa información a LA TRIBUNA.— Parece que esa planta se produce en la región del pacífico y en el Guanacaste y hasta la fecha no tenía ninguna aplicación comercial

El señor vicecónsul de los Estados Unidos, Mr Livingston Satterwaite, nos envió ayer la siguiente comunicación, en la cual se da cuenta de que una poderosa firma comercial de su país está interesada en la compra de fibra de semilla de Ceiba, producto que entendemos se produce en diversas regiones del país, especialmente en la zona del Pacífico y en Guanacaste.

Esa fibra está obteniendo mucha demanda actualmente en los Estados Unidos, donde se la conoce con el nombre industrial de Kapok, usándose para distintas aplicaciones y obteniendo buenos precios. Como dice el señor vicecónsul en su comunicación, cualquier interesado en obtener informes más detallados puede pasar por su oficina en donde le serán suministrados. La carta en referencia dice así

San José, C. R. Abril 16, 1937

Sr Director de
LA TRIBUNA
Pte.

Muy señor mío

Puede ser de interés para usted saber que una gran corporación de los EE. UU. está interesada en comprar Kapok o sea la fibra de la semilla del árbol de Ceiba (Ceiba acuminata o aesculifolia).

Esta oficina tendrá mucho gusto en dar información adicional a los interesados.

Soy de usted muy atto. S. S.
L. Satterwaite
Vicecónsul de los EE. UU.

Pruebe el sabroso

"COCORI" SOUR

PIDALO EN TODAS LAS CANTINAS

Un trago exquisito, hecho con el delicioso y saludable

RON COCORI

con limón, hielo y agua mineral —

ANTOÑITA CUEVAS, LA EMINENTE SOPRANO CUBANA, DEBUTA ESTA NOCHE EN EL TEATRO RAVENTOS

Intérprete admirable de Lecuona, el público podrá deleitarse hoy escuchándola

Antoñita Cuevas debuta esta noche en el Gran Teatro Raventós. El público podrá admirar a una legítima intérprete de Lecuona. El público sabrá aplaudir la gracia y la voz de esta maravillosa soprano.

Esta es la noche de su debut. Muy bien.

Pero nosotros ya hemos tenido el placer de tenerla entre nosotros en nuestras propias oficinas. Ya ha estado aquí con su gracia y su sutil inteligencia.

Ha compartido con nosotros un breve tiempo, pero el suficiente para poder apreciar sus encantos y para poder disfrutar de su gracia y su donaire.

Es una artista.

Ella lleva en el alma a Cuba, a su rumba, a su danzón, a su sabrosonero sentimental. Toda esa música cubana tan compleja y tan armoniosa. Esa música cubana que a veces es aire de guerra y a veces aire de luna pálida bajo el cielo tropical habanero.

Antonia.

Su nombre nos recuerda el de la gran artista española Antonia Mercé. Por el nombre debe ser descendiente de aquel arte. Por su temperamento debe ser también un poco española, española de las nuestras, de las que han sorbido toda el alma de la raza.

Nos ha conversado de muchas y amenas cosas...

Sus viajes, sus éxitos. Los públicos que aplauden las rumbas cantadas como los ángeles.

Y de nuestra ciudad nos ha dicho que ella piensa que en ninguna parte como en San José se sue le sentir el aire cubano musical.

Los radios continuamente tras miten esos sones habaneros y ca si no puede caminar por la calle sin sentir en el alma la nostalgia.

Lecuona...

Pero ella nos dará esta noche una legítima interpretación de esa música divina y sutil, porque todo lo que pasa al través del tamiz de su voz y de su sentimiento, tiene que tomar las proporciones de lo perfecto y lo admirable...

Rendimos las gracias a Toñita... así Toñita, porque Toñita ya es una amiga nuestra que estimamos y queremos

ANTOÑITA CUEVAS

Motores Eléctricos

SIEMENS

ALMACEN KOBERG

El miércoles llega a Europa el Arzobispo de C. Rica Monseñor don Rafael Otón Castro

Se dirigirá primero a Montecatini en vía de salud para luego ir a la ciudad vaticana a visitar al Sumo pontifice

Ha mejorado mucho la salud del distinguido prelado

En la mañana de ayer fuimos informados en la curia metropolitana del próximo arribo a Europa del señor arzobispo de Costa Rica, Monseñor don Rafael Otón Castro quien en compañía del presbítero don Claudio Bolaños marchará a fines del mes pasado en viaje de salud, la cual ha sufrido algunos quebrantos en los últimos meses, lo que ha obligado al distinguido prelado a estar algún tiempo guardando cama y posteriormente a hacer un viaje a La Habana, del que regresó un tanto mejorado, decidiendo emprender ahora este viaje, con el objeto de hacerse tratar por especialistas.

En Panamá embarcó directamente con rumbo a Italia, a donde llegará el miércoles próximo dirigiéndse inmediatamente a Montecatini, famoso centro curativo, que ya ha visitado Monseñor Castró en sus viajes anteriores. De aquí continuará hacia la Ciudad Vaticana, en donde el prelado costarricense será recibido por el Santo Padre

Noticias recibidas en esta capital dan cuenta de que el estado de salud de Monseñor Castro es satisfactorio, habiendo experimentado una notable mejoria.

LA TRIBUNA formula sinceros votos por el completo restablecimiento del jerarca de la iglesia costarricense

Regresó ayer de su viaje por el lejano oriente el padre Clodoveo Hidalgo

Fué el único prelado centroamericano que asistió al congreso eucarístico internacional que se celebró en Filipinas

En el tren ordinario de Limón ingresó ayer tarde al país el presbítero don Clodoveo Hidalgo, cura de la parroquia de Atenas, quien desde el mes de diciembre pasado emprendió viaje de recreo hacia el Lejano Oriente.

Visitó Japón, las Islas Filipinas, la India y otros países, en los cuales hizo estudios sobre sus diferentes aspectos ya que el padre Clodoveo tiene un profundo espíritu de investigador y observador. Es así como en los múltiples viajes que ha hecho, durante los cuales ha conocido más de 35 naciones, ha adquirido los más vastos conocimientos.

En este viaje permaneció durante varios días en Filipinas en donde asistió al congreso eucarístico internacional que se celebró en Manila del 3 al 7 de febrero últimos, siendo el único sacerdote que estuvo presente en tan señalado acontecimiento religioso.

LA TRIBUNA se complace en presentar al distinguido sacerdote su más atento saludo de bienvenida.

CALCIOSOL Erba
para la cura cálcica.
EUGENIO de BENEDICTIS
Representante.

Ha disminuido considerablemente el saldo al debe del Gobierno con los Bancos PARTICULARES

REDUCIDO A CUATROCIENTOS MIL COLONES EL PRESTAMO DEL MILLON Y MEDIO CON LOS BANCOS

Tal como lo adelantó LA TRIBUNA, dicho saldo será pagado en el curso de este mes

En nuestra edición tras anterior adelantamos a nuestros distinguidos lectores la importante noticia de que el saldo del préstamo del millón cuatrocientos mil colones de los bancos particulares al gobierno, se cancelado. Y los ingresos fiscales siguen mejorando como lo prueban las entradas de esos días del mes; así lo informamos en nuestra edición de ayer que ofrecimos una completa informa-ción con base en los datos oficiales sobre el particular.

Por gestiones cablegráficas que se han realizado, se logró obtener una conexión que permitirá que el cadáver de quien fuera nuestro estimado amigo don Manuel Solera Valverde, fallecido en Nueva York, llegue a esta capital el sábado 24 del actual. El cadáver será trasbordado del vapor California al Quirigua, que llegará en aquella fecha a Limón. No se ha decidido todavía si el mismo día de su llegada a esta capital se efectuarán los funerales y entierro de los restos del señor Solera.

El cadáver de don Manuel Solera llegará el sábado 24

FRACASARON LAS NEGOCIACIONES PARA ARREGLAR LA HUELGA AUTOMOVILIARIA EN CANADA

TORONTO, 17. — UP. — Las negociaciones para poner fin a la huelga automoviliaria en la planta de la General Motors en Oshawa fracasaron sobre la cuestión del reconocimiento de la unión de obreros automoviliarios. El premier Hepburn anunció después de la conferencia entre los patronos y empleados que todos los prospectos de un pronto arreglo había desaparecido. El presidente de la unión obrera, Homer Martin, salió rumbo a Detroit.

LA AUDITORIA GENERAL DE LA REPUBLICA...

(VIENE de la página UNO)

greso en las primeras sesiones de mayo próximo, pues es el propósito del poder ejecutivo que se tramite rápidamente a fin de que la auditoria general entre a funcionar desde este mismo año, o sea inmediatamente de dictada la ley respectiva de su creación.

Es el propósito del poder ejecutivo establecer ese control en todas sus dependencias. El mecanismo es muy práctico y de acuerdo con al articulado del proyecto se establece en una forma sencilla pero práctica.

Es de advertir que no se hace mención de la oficina centro del control desde luego que está en una dependencia que depende del congreso. Lo relacionado con la misma depende, pues, de lo que el congreso resuelva.

Al someter el proyecto, el poder ejecutivo indica la conveniencia de su rápida tramitación por la importancia de la auditoria general funcione desde este año para así establecer ese mecanismo que se considera de mucha importancia.

NO HAY DIFICULTADES EN EL COBRO DEL IMPUESTO EN LA MILLA MARITIMA

Es infundado que se vaya a dejar de recaudar ese impuesto: al contrario, se estudia una reglamentación adecuada

Con motivo de la publicación hecha ayer por otro periódico de mañana, referente a que existen dificultades para el cobro del alquiler de parcelas en la zona del Estado de la milla marítima, y que por esta circunstancia no piensa el estado en seguir cobrando esos impuestos, visitamos las oficinas de la tributación directa, donde se nos informó lo siguiente:

—La publicación de otro diario de la mañana carece en absoluto de veracidad, pues se está haciendo esa recaudación sin ninguna dificultad. Lo que pasa es que a muchos agricultores que todavía no obtienen rendimientos de sus plantaciones, sino que apenas ganan lo escaso para vivir pobremente, no se les va a cobrar todavía, sino hasta que sus cultivos les dejen utilidades. Sobre eso ha informado ampliamente LA TRIBUNA.

En cuanto al cobro a los plantadores que sí obtienen ganancias, no existe como se ha dicho, ninguna dificultad ni se piensa desistir en ese cobro. Por el contrario, se está estudiando un proyecto para reglamentar dicha recaudación que constituirá en un futuro no muy lejano, una renta fuerte del estado que dejará grandes entradas de dinero periódicamente.

Agradecimos la información que se nos ha suministrado, y que ponemos en conocimiento de nuestros lectores.

No se autorizará la...

(VIENE de la página UNO)

ción. Se pueden ya adelantar en vista de que son pocos los datos que faltan para completarla. El trabajo es muy completo porque han sido investigados todos los aspectos del problema.

En primer término se llega a la conclusión de que de acuerdo con la ley respectiva no procede la importación de maíz, frijoles y arroz, por cuanto no se ha llegado ni al por mayor ni al menudeo a los precios máximos que en dicha ley se determinan. Es decir que esos artículos se están vendiendo a menor precio que los que se fijan como máximum para que el poder ejecutivo esté en el derecho de hacer las respectivas importaciones.

Por otra parte, en lo que se refiere a acaparamiento se ha determinado que este no existe. Hay escasez de víveres en algunos cantones del país, pero en cuanto a otros no ocurre lo mismo. Por otra parte, la oficina ha conseguido que se pongan a la venta grandes cantidades que estaban guardadas. Es decir que las cosas son distintas a como se había informado al principio.

También se ha determinado lo referente al producto de las actuales cosechas y al de las próximas, y en cuanto a estas se esperan mayores productos en algunas de las regiones del país.

En tales términos será rendido el informe sobre el resultado de esa importante investigación que se ha llevado a cabo con toda diligencia y abordando el punto en todos sus aspectos.

VISTA CLARA

TANTO DE LEJOS COMO DE CERCA, con los lentes

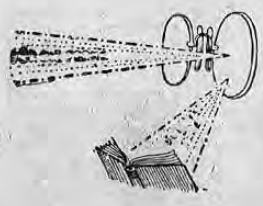

BIFOCALES KRYPTOK

Estos lentes son formados por 2 unidades fundidas de tal forma que no se ve la unión.

Un solo par de anteojos brinda la comodidad de dos pares—uno de vista cercana y otro de vista lejana— sin el inconveniente y la fealdad de los antiguos bifocales de junta visible.

Si usted es una de las personas que se ven obligadas a usar anteojos de diferentes focos y no le gustan los lentes bifocales de junta visible por su falta de estética, apreciará usted los Lentes Kryptok de doble efecto con aspecto de lente sencillo.

INFORMESE DE NUESTROS PRECIOS

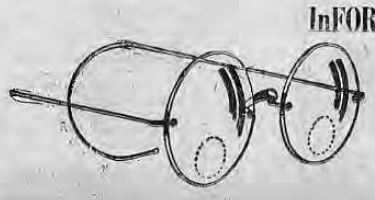

Consultorio Optico RIVERA

FRENTE GRAN HOTEL COSTA RICA

Importante jurisprudencia establece la SALA SEGUNDA de Apelaciones

LAS DIFERENCIAS ENTRE COMITENTES Y COMISIONISTAS A LA HORA DE LIQUIDAR SUS CUENTAS, SON DE CARACTER CIVIL

Revocó el tribunal un pronunciamiento del juzgado 2º del crimen por el cual se le daba carácter penal a esos casos

Hace algunos días se instauró por un empresario de esta localidad una acusación por estafa contra uno de sus agentes vendedores. Se fundaba el perjudicado en que a la hora de la rendición de cuentas su empleado se negó a entregarle una suma de dinero alegando que la misma le correspondía en concepto de comisión por el trabajo realizado

Tramitadas las diligencias del sumario y recibido la prueba del caso, el juez segundo de esta capital se pronunció dictando auto de prisión y enjuiciamiento contra el indiciado. El abogado defensor, licenciado don Rafael A. Rojas G. que había hecho una amplia exposición ante el juzgado en la cual sostenía la tesis de que esa era un asunto de carácter puramente civil, apeló del pronunciamiento del juez.

Ahora ha venido el pronunciamiento de la sala que revoca la resolución del juez, sobresee a favor del indiciado y remite a las partes a la vía civil, fundándose para ello el tribunal en que las diferencias surgidas entre las partes de este asunto son de carácter civil y en consecuencia su discusión debe realizarse ante los tribunales civiles.

El caso, como se observa, tiene un gran interés, y asuntos similares se tramitan varios actualmente en los juzgados penales de esta capital.

El pronunciamiento de la sala viene a establecer importante jurisprudencia en la materia que puede resumirse así, las diferencias entre los comitentes y comisionistas a la hora de liquidar sus cuentas son aasuntos de carácter civil que deben discutirse en la vía correspondiente.

DESAUTORIZA LA SECRETARIA DE HACIENDA...

(VIENE de la página UNO)

tunidades, que se estaba especulando o que había poca seriedad en el gobierno al proceder de esa suerte.

Para desautorizar esa versión y ante una consulta hecha por la Sociedad Filatelica de Costa Rica, la secretaria de hacienda envió la siguiente carta a la directiva de dicha sociedad:

Señor secretario de la Sociedad Filatelica de Costa Rica.
Apartado XXII
Ciudad.

En contestación a su atenta carta de 7 de los corrientes, me permito manifestarle que esta secretaría no ha considerado la posibilidad de hacer un nuevo tiraje de los sellos emitidos con motivo de la primera feria anual, pues estima que no hay motivo alguno para ello.

Soy de usted muy atento y seguro servidor. — Firma: Raúl Gurdián, secretario de hacienda.

Este documento es propiedad de la Biblioteca Nacional "Miguel Obregón Lizano" del Sistema Nacional de Bibliotecas del Ministerio de Cultura y Juventud, Costa Rica.

ENTRE LAS BAMBALINAS DEL PERIODICO

LA MADAME POMPADOUR DE LOS PIES DESNUDOS...

Por JOSE MARIA PINAUD

La quietud conventual también alcanza por momentos las oficinas de un periódico. Y cuando uno de estos momentos se nos ofrece y el espíritu parece recogerse, sentimos los pasos, por no decir los trotes, de alguien que viene tan a prisa que nos da la sensación de un tornado que se acerca...

Y quien tal hace es nada menos que Rodrigo A. Acuña A. quien además del ruido que produce al andar, se ha golpeado en la puerta de nuestra oficina.

—General... Ya sabe la noticia?

Nosotros interrumpimos para decirle como Arcos:

—Joven..., aquí se entra a pie...

—Qué va... agrega sin desconcertarse por nada ni por nadie. Estoy convencido de ser el mejor redactor social... que va... si todos me lo dicen...

Posiblemente nuestro pequeño camarada no las tenga todas consigo, en lo que a su memoria se refiere, pues ya olvidaba que una vez tuvimos que retirar algunas notas suyas, dadas por algún desocupado, y por las cuales informaba haber llegado al país, Mr. John Bull y Miss Terneros...

No salimos del asombro que nos produjera la forma intempestiva de su llegada, pero él continuaba hablando de esa guisa, y mientras contemplábamos su hombro izquierdo más levantado que el otro; el brillo que produce sobre sus negros cabellos la grasa que se pone para mantenerlos rigurosamente, militarmente peinados, a fin de que semejen ondas de plata alemana que se quiebran para volverse a unir; los ricos colores de sus largas corbatas; sus camisas que parecen rayos de sol reflejados por un espejo que impide mirar... Pero se trata de oirlo y dejamos en su propio jugo el amontonamiento de colores que lo informan...

—Un compromiso de primera clase... y además, un muerto de primera y un...

—Pero, ¿qué es eso de primera clase?, preguntamos.

—Ah... no sabe usted que mi sección es algo selecto. Yo no escribo notas de gentes sin importancia. Eso está bueno para otros redactores que traen nombres de arrabal... Yo, por ejemplo, no perdería el tiempo haciéndole una nota social a Pipín. Porque... ¿cuál es su sangre azul? ¿Dónde están sus méritos sociales? ¿Vive él acaso una vida elegante? ¿Ofrece tés, banquetes, o Garden Parties?

Y como un motor eléctrico cuando se funde uno de sus contactos cambia de conversación y dice:

—Ah... pero usted no sabe lo que se dice por ahí... pero la verdad es que mejor no lo cuento. Nada. Tengo mucho que hacer. En las ocho páginas del periódico no van a caber las sociales de mañana.

Y cuando con más calor decía todo esto, sentimos nuevamente trepidar el piso, se mueven las lámparas, las macetas parece que van a volcarse y un ruido infernal nos aturde. Es Acuñita, Rodrigo con todas sus aes, que se ha marchado con el silencio de aquel que llamaban "pies de seda", por la suavidad de sus pasos...

Pero Acuñita tiene ya en la vida reporteril una anécdota que se puede referir sin ánimo de molestarlo. Y no puede molestarlo porque ella es producto de su acuciosidad y de su interés por las cosas de su importante sección.

Y fué que un buen día llegó Rodrigo con la foto de una bella mujer. Una mujer deslumbrante. Nos llamó la atención su tocado y su indumentaria, y con asombro le preguntamos quién era ella.

Acuñita, con aire misterioso y picaresco, como de quien se siente satisfecho de un seguro éxito, nos dice:

—Adivine... adivine...

—Francamente, repusimos, no acertamos...

—Ah... Ah... pues esta es nada menos que Madame Pompadour, la célebre bailarina de los pies desnudos que viene a deleitarnos con sus danzas griegas en el Teatro Nacional...

—Y, ¿quién le dió esta magnífica noticia?

—Esta? Ah... pues me la dió privadamente Vargas Coto, pero no se lo diga a nadie... Cuidado, eh...

Y esa Madam Pompadour, la bailarina de Acuñita, sigue bailando como una peonza la danza de las horas... muertas... en la imaginación tropical de nuestro cronista de bolsillo...

Relojes de Bolsillo

o Naipes Ingleses

Puede Ud. obtener con los cupones que se encuentran en muchos paquetes de los cigarrillos

EMU

Revise bien su paquete

Gratuitamente serán suministrados todos los servicios para el control de la tuberculosis

AL CONGRESO el proyecto...

(VIENE de la página UNO)——

taría de justicia para su presentación al congreso.

El informe que ayer tarde recogimos es el de que será enviado a la cámara en las primeras sesiones de mayo. Será una de las primeras iniciativas que someta el poder ejecutivo. Y se considera de importancia con el fin de arreglar la situación que se presenta con esos comerciantes. Las medidas que se dictan son de mucha importancia y han sido redactadas de acuerdo con el minucioso estudio que al respecto se formuló.

DICTADAS LAS INSTRUCCIONES DEL CASO EN ESE SENTIDO POR LA SECRETARIA DE SALUBRIDAD PUBLICA

Las pruebas de la tuberculina, los exámenes radiológicos y los medios de diagnóstico, se harán en esa forma

No podrá haber excusa para las madres que no envíen a las niñeras a examinarse

Hemos venido informando con respecto a las actividades desplegadas por las autoridades sanitarias del país de acuerdo con las instrucciones emitidas por el señor secretario de salubridad pública, para combatir la tuberculosis infantil.

Nuevas informaciones podemos suministrar hoy. Con el fin de que las madres contribuyan en esa campaña y envíen a sus niñeras a examinarse, la secretaría ha ordenado que todos esos servicios se suministren en forma gratuita.

Las pruebas de la tuberculina se harán de moda ordinaria en la sección de protección infantil, que está laborando intensamente en esa campaña, que tiende a establecer el control.

En el dispensario se suministrarán todos los medios para el diagnóstico y en el departamento respectivo los exámenes radiológicos.

Se trata de investigar si la salud de las personas que están en contacto con los niños es o no perfecta. Y se espera contar con la colaboración de las madres en ese sentido.

de gusto firme y vigoroso es el

VERMOUTH

de la FABRICA NACIONAL de LICORES ——

ESPECIAL para COCKTAILS

PIDALO EN TODAS PARTES

Si señora...

Sólo novedades ofrecemos

Mostaza en polvo Colman's - en todos sus tamaños y al menudeo

Mostaza SAVORA-deliciosa. Fresh Cod Roes-Huevas de bacalao.

Jamones de York. Lunch Tongues.

QUINCENALMENTE PODEMOS OFRECER VARIEDAD EN NUESTRA LINEA

TODO EN EL ACTO AL 3589

La DESPENSA S. A.

¢ 18.869.523.38 MONTO DE LA DEUDA...

(VIENE de la página UNO)——

Al terminar el año de 1936 quedaban sin pagar vales por valor de ¢2.445.559.38 más $293.490.94. Estas obligaciones están siendo cubiertas poco a poco, conforme a las condiciones establecidas con los acreedores.

Cabe observar que la estipulación de intereses de los vales a la orden de particulares unos y de instituciones otros, es del 8 por 100 anual resultando así que los vales son de mejor condición que los bonos, pues éstos estipulan solo el 6%.

La emisión de los bonos de refundición monta actualmente a catorce millones de colones y los de carreteras, que son de dos clases, alcanzan unos a ¢1.250.000.00 y los otros a ¢250.000.00.

Sumando todos los bonos y los vales, tendremos que la totalidad de nuestra deuda interna monta en la actualidad a ¢18.869.523.38.

Cabe advertir que en cuanto a bonos, nunca puede darse el dato exacto de la deuda, por cuanto siempre el gobierno tiene una cantidad de ellos sin colocar. También en lo que respecta a los de carreteras, la junta nacional tiene siempre algunos disponibles para colocar, y desde luego éstos, mientras no hayan sido negociados, no constituyen deudas.

Mucho agradecemos a don Adán los importantes datos que nos diera

El contrato entre el Gobno. y la Compañía Nacional de Abacá será firmado el martes

SERA SUSCRITO POR EL SECRETARIO DE FOMENTO, ING. PACHECO LARA, Y EL PRESIDENTE DE LA COMPAñIA DON FERNANDO TERAN

Inmediatamente darán comienzo las siembras de las 500 **hectáreas para lo cual se cuenta ya con semilla de la mejor calidad**

También se harán pronto los pedidos de la maquinaria que se necesita para la explotación de esa industria

En anteriores informaciones hemos venido refiriéndonos a las gestiones de la compañía nacional de abacá con el poder ejecutivo a fin de celebrar un contrato para la siembra de quinientas hectáreas en la zona atlántica. Estas han tenido desde luego la más franca acogida, de parte de los personeros del gobierno, ya que se trata de una magnífica industria que vendrá a constituir una buena y constante fuente de riqueza para el país.

Ya han sido hechos los ensayos necesarios en aquella región, los cuales han dado los mejores resultados, pues se ha comprobado que la planta se da muy bien, ya que aquellas tierras son las más propicias para ese cultivo. El rendimiento por plana, es altísimo.

Conversando ayer con uno de la directiva de la compañía nos informó que el martes entrante será firmado el contrato entre el gobierno y la compañía, el cual suscribirán el señor secretario de fomento ing. don Ricardo Pacheco Lara y don Fernando Terán en su carácter de presidente de la compañía.

Inmediatamente se dará comienzo a la siembra de las quinientas hectáreas, para lo cual se cuenta ya con la semilla necesaria, la cual es del tipo que mejor se adapta a nuestro medio. Así mismo se nos dijo que ya comenzaban a hacer gestiones para la traída de la maquinaria que será empleada en la explotación de esa industria, que indudablemente dentro de muy poco tiempo se habrá colocado en lugar preferente entre las industrias nacionales.

LOS CERTIFICADOS DE DEPOSITO DEL...

(VIENE de la página UNO)——

da certificado de depósito; el tipo de interés, será desde luego, de acuerdo con el plazo de cada certificado. Es decir, que si una persona deposita en el Banco determinada suma por un año, recibirá un interés menor que si igual suma lo deposita por dos, tres, cuatro o cinco años. El interés será progresivo, y mayor desde luego cada año.

Los capitalistas del país tendrán oportunidad de depositar sus fondos, contra entrega de los certificados, a partir de mayo.

La institución bancaria del estado, con la colocación de éstos certificados de depósito, contará con mayores fondos para los préstamos determinados en la ley constitutiva del banco.

Oportunamente daremos cuenta a los lectores de la fecha exacta en que estarán listos dichos certificados, así como el interés que devengarán.

PERSIANAS

DE TODO TAMAÑO

Y

EN TODO COLOR

acaba de recibir el GRAN BAZAR "LA CASA"

GIL y HERNANDO

Bajo un estricto control de la Sría. de Salubridad Pública estarán los intercambios de escolares

Regulado el envío de niños a Puntarenas y viceversa—Por medio de tarjetas especiales refrendadas por el médico escolar y la Inspección Sanitaria del circuito se ejercerá ese control

En nuestra visita ayer a las dependencias del patronato nacional de la infancia recogimos el informe que de acuerdo con disposiciones del ministerio de salubridad pública y con el objeto de regularizar en mejor forma y lograr mejores resultados en los fines perseguidos con el envío de escolares a Puntarenas y viceversa, esos intercambios estarán sujetos al control estricto de la secretaría de salubridad pública que lo ejercerá por medio de su cuerpo de médicos. En adelante todo escolar que por sus condiciones de salud necesite cambiar de clima, deberá someterse a un examen médico general y será observado durante un período prudencial a fin de proceder a señalar la zona más a propósito para su curación.

Esto último dará oportunidad a que se establezcan colonias escolares en otras zonas que no sean las ya establecidas, a saber, Cartago, Coronado, Puntarenas, etc. que se irán organizando conforme las condiciones del erario lo permitan.

El control que ejercerá la secretaría de salubridad se hará en primer término por medio de tarjetas y fichas debidamente refrendadas por los médicos escolares y visitadoras de cada circunscripción escolar.

MURIO UN EX - GOBERNADOR DE LA ZONA DEL CANAL

Nueva York, 17. — UP. — El general de brigada, J. Morrow, murió de apoplejía en su residencia en Englewoodo, Nueva Jersey, a la edad de 67 años. El general Morrow fué presidente de la comisión de arbitramiento de Tacna y Arica, y también fué gobernador de la zona del canal.

Amplia cooperación ofrece la Municipalidad de Montes de Oca en la campaña contra el cáncer

En ese sentido ha enviado una comunicación al Superintendente del Hospital de San Juan de Dios

En vista de las publicaciones hechas en la prensa diaria, de la campaña contra el cáncer que hará la secretaría de salubridad pública en unión de las demás dependencias sanitarias del país, y de la amplia y gentil cooperación que la facultad de medicina de la República y el Hospital de San Juan de Dios han ofrecido en esta obra social, la corporación municipal de Montes de Oca tomando un acuerdo en el mismo sentido, y en carta muy expresiva enviada al superintendente del Hospital de San Juan de Dios, Doctor don Lucilano Beeche le ofrece su cooperación incondicional en tan noble misión.

Se nos ha informado que casi todas las municipalidades del país se han interesado en esta lucha contra una de las enfermedades que últimamente se han propalado más en el país y que produce la muerte con terribles sufrimientos, como es ésta del cáncer. Casi una dentro de sus posibilidades está estudiando la manera de prestar su cooperación, de manera que la Secretaría de Salubridad Pública podrá iniciar cuanto antes esa campaña, puesto que es seguro que el radio y la prensa en general, serán sus más destacados auxiliares por el buen éxito de su empresa.

A evitar incidentes entre...

(VIENE de la página UNO)——

—Lamento que en vez de tender a crear un ambiente de conciliación, ciertas publicaciones hechas hayan dado pie para crear un mayor distanciamiento entre elementos muy estimables de uno y otro bando de la colonia española. Pero sigo creyendo que no hay razón alguna para crear aquí complicaciones que no tendrían justificación posible y siempre que, como ahora, se requiera mi intervención, no habré de negarla para actuar inspirado en mi profundo criterio de absoluta neutralidad frente al conflicto español y en mi buen deseo de que se mantengan las buenas relaciones entre los miembros de la muy estimable colonia española que convive con nosotros en Costa Rica y tan merecidamente goza del respeto y la simpatía de los costarricenses.

Refiriéndose luego a un editorial aparecido ayer en el "Diario de Costa Rica" en el cual se insiste en afirmar que fué el señor secretario de relaciones exteriores quien dijo que lo habían visitado los derechistas españoles para pedirle la supresión del periódico "Lealtad" don Lico nos dijo más o menos lo siguiente:

—Ese día yo no hablé con ningún redactor del "Diario de Costa Rica" y no iba yo a decirle una cosa que no era cierta. Ya lo aclaré en "La Prensa Libre" pero como se insiste en decir que ese informe fué dado por mí debo repetir que la versión es errónea y que no hablé de visita de delegaciones izquierdistas porque no la hubo, ni de petición de que fuera suprimido el semanario "Lealtad", por parte de los derechistas, porque tampoco me fué hecha una solicitud semejante.

En la entrevista a que hago referencia pedí a mis visitantes que me enviaran un memorandum con sus puntos de vista; hasta hoy no lo recibí, y en el curso de la próxima semana lo contestaré.

Este documento es propiedad de la Biblioteca Nacional "Miguel Obregón Lizano" del Sistema Nacional de Bibliotecas del Ministerio de Cultura y Juventud, Costa Rica.

SE ME OLVIDÓ

Frecuentemente oimos esta excusa *se me olvidó!* Pero quienes la dan en la creencia de que es buena excusa, parecen no darse cuenta de los graves daños que un olvido puede ocasionar. El olvido de cerrar una puerta da ocasión a los ladrones de meterse a una casa y robar cuanto encuentran. Olvidarse de dar la medicina a un enfermo grave puede ocasionarle la muerte. Dejar de echar una carta importante en el buzón del correo es olvido que puede hacer fracasar un negocio y perderse mucho dinero. Una candela que se olvida apagar puede dar origen a un incendio.

Las personas desmemoriadas no son siempre negligentes. La pérdida de la memoria la ocasiona, por lo general, el debilitamiento que viene cuando se ha trabajado mentalmente con exceso, cuando se han tenido infortunios en los negocios, contrariedades de familia, o quebrantos en la salud. *La mala memoria es síntoma de una enfermedad nerviosa* que se puede y se debe combatir. El descanso conveniente, en el campo, para respirar aire puro y oxigenado, el ejercicio moderado, la alimentación frugal y sana y, en una palabra, la tranquilidad y la calma que sólo la Naturaleza proporcionan, es lo mejor que puede aconsejarse para restablecer el equilibrio en el organismo y recuperar la memoria.

Buen consejo es, también, llevar un frasco de *Fosfo-Kola* medicamento de acción rápida y segura para ayudar al organismo a combatir el debilitamiento producido por el exceso de actividad mental. La *Fosfo Kola* contiene extracto total y asimilable de nuez de kola, glicerofosfato y gluconato de calcio, extracto de quina roja y cafeína naciente. Estos son precisamente los elementos más recomendables para alimentar el cerebro. La *Fosfo-Kola* tiene buen sabor y se puede administrar sin peligro. La venden todas las boticas del país a precio razonable.

HA PROBADO Ud. el famoso whisky JOHN HAIG?

Es el más delicioso whisky que se importa.

YA LLEGO A LA BODEGA del GRAN HOTEL COSTA RICA

TELEFONO 4000

COCKTAIL DE CUMPLEAÑOS

Con motivo de celebrar hoy la grata fecha de su natalicio don Edgar Cardona Quirós, reunirá a un pequeño grupo de sus amigos en su casa de habitación, donde los ofrecerá un cocktail de confianza. Le reiteramos nuestras con gratulaciones.

PARA NICARAGUA

A bordo del vapor MAYAN se ausentaron por la vía del Pacífico para Nicaragua, los estimables esposos don Alejandro Urcuyo y doña Amalia de Urcuyo, después de una corta permanencia al lado de sus hijos en nuestro país. LA TRIBUNA les desea un feliz viaje.

CUMPLEAÑOS

Hoy festeja la grata fecha de su cumpleaños, la bella y distinguida señorita doña Cecilia Dent Iglesias, guía de nuestro gran mundo. LA TRIBUNA se complace en saludar afectuosamente a la encantadora amiga, a quien deseamos muchísimas felicidades.

—Con el mismo motivo LA TRIBUNA presenta sus respetos a la distinguida señora doña Eugenia Gallegos de Carranza, gentil dama de nuestra alta sociedad, deseándole al mismo tiempo muchos años más de dicha y alegría en compañía de los suyos.

—En el día de su natalicio felicitamos a la joven y bella dama doña Estela de Beeche.

—Hoy celebra el día de sus días nuestro estimado amigo, el distinguido caballero don Guillermo Borbón. LA TRIBUNA se complace en felicitarlo efusivamente.

—Con ocasión de ser hoy el día de su cumpleaños, enviamos nuestros parabienes a don Rodolfo Echandi Lahmann.

—Rodeada del afecto de los suyos rememora mañana la fecha de sus natales, la honorable matrona doña Rosario Segreda de Dobles, distinguida dama de la sociedad herediana. LA TRIBUNA la saluda con toda cortesía, augurándole muchas dichas y felicidades para el futuro.

—Reciba nuestras congratulaciones la estimable señorita Lilia Dent, con motivo de festejar mañana su cumpleaños.

—Mañana suma un año más de vida que le auguramos sea de constante felicidad, el caballero alemán don Guillermo Petters.

—Celebra mañana la fecha de su natalicio, la estimable dama doña Matilde Coronado. Que sea siempre muy feliz son nuestros deseos.

—Mañana festeja la fecha de su natalicio don Eduardo Fernández Arnáez. Le enviamos nuestras felicitaciones.

MEJORIA

En la clínica del doctor Hernández se halla mejor de su pasada operación, la estimable señorita Teresa Araujo. Deseamos restablezca pronto.

MUNDO SOCIAL

LUCIANO BEECHE y MARIA SOLER DE BEECHE
ANTONIO RODRIGUEZ y MARTA RUIZ DE RODRIGUEZ

participan el próximo matrimonio de sus hijos,

MERCEDES y ALLEN,

que se verificará el 20 de los corrientes.

San José, Abril de 1937.

ESTIMABLES VIAJEROS

En la tarde de ayer llegaron a esta capital el señor don Roberto Feuillebois y su distinguida esposa la apreciable dama doña Mélida Lacayo de Feuillebois, procedentes de la hermana república de Panamá.

Vienen con el propósito de pasar unos días al lado sus hijos don Carlos Carvalho y señora y don Willy Appel y señora, quienes residen desde hace bastante tiempo entre nosotros dedicados a sus negocios.

LA TRIBUNA al saludar a tan distinguidos huéspedes, se complace en darles la más cordial bienvenida deseándoles una muy grata permanencia al lado de los suyos.

Club Unión
HOY DOMINGO 18
EXQUISITO Y VARIADO
FREE LUNCH
DE 12 a 2 p. m.
ORQUESTA UNION
Cantina y Restaurant

Comida en la legación de Venezuela, en honor del gobernador de la provincia y de su distinguida esposa.

Como lo habíamos anunciado, en la sede de la legación de Venezuela, el culto caballero representante de aquel país hermano Hon. Dr. don Mario Briceño Iragorri y su bella señora esposa doña Josefina Picón de Briceño, ofrecieron anoche, una suntuosa comida en honor del gobernador de la provincia don Manuel Rodó Parés y de su distinguida esposa doña Lila Duverrán de Rodó.

En la presente gráfica aparecen los asistentes al cordial ágape: de pie, don Jaime Esquivel; Hon. señor don Harold M. Collins, encargado de negocios de los EE. UU. de América; Hon. señor Dr. don Mario Briceño Iragorri, encargado de negocios de Venezuela; don Manuel Rodó, gobernador de la provincia; Lic. don Fernando Martínez, secretario del presidente de la república; Hon. señor don Joaquín Larraín, encargado de negocios de Chile y don Andrés Revollo y Samper.

Sentadas: señorita Ana María Rodó; doña Emilia Chamorro de Martínez; doña Lila Duverrán de Rodó; doña Josefina Picón de Briceño Iragorri; doña Lucila Ramírez de Larraín, doña Julita de Esquivel; y señorita Blanca Navia.

Los señores de Briceño Iragorri, en cuyas personas está la más alta representación diplomática y social de la gloriosa patria del Libertador, atendieron con su habitual gentileza y cortesanía a sus huéspedes y de vivida cordialidad en aquella elegante mansión donde siempre los costarricenses y amigos, somos recibidos con espléndida generosidad y fraternal simpatía. Z

DOS AÑOS

Ayer cumplió dos años de vida, la niñita Clemencia Mora. La felicitamos.

DE EUROPA W

Procedentes de Europa llegarán a Costa Rica, los apreciables esposos don Alejo Bruxeres y doña María Teresa Escarré de Bruxeres. LA TRIBUNA les adelanta su saludo de bienvenida.

Boda elegante

Pasado mañana a las cinco y media de la tarde en la iglesia de Nuestra Señora del Carmen y con caracter completamente privado, el M. I. canónigo Dr. don Mariano Zúñiga, impartirá la bendición nupcial a la preciosa señorita Merceditas Beeche Soler, hija del honorable hogar de nuestro querido amigo el Dr. don Luciano Beeche y su prestigiosa señora esposa doña María Soler de Beeche y al distinguido caballero D. Allen Rodríguez, hijo del respetable hogar de don José Antonio Rodríguez Solera y su gentil señora esposa la apreciable dama doña Marta Ruiz Zamora de Rodríguez. LA TRIBUNA fue la primera en anunciar este brillante acontecimiento social que se recibió con especial beneplácito entre las selectas relaciones de los jóvenes contrayentes, donde ellos por sus múltiples merecimientos ocupan sitio de honor. Ella es una de las más lindas y graciosas damitas de nuestra sociedad elegante, adornada de la más exquisita dulzura y de los más singulares encantos. Merceditas Beeche atesora con incomparable delicadeza, las principales virtudes que honran a la mujer costarricense y realizará su sueño de amor con el caballero dueño de su corazón y de sus ilusiones. Allen Rodríguez, pertenece a la juventud esforzada y batalladora y es descendiente, igual que su bella novia, de familias estimabilísimas.

El matrimonio se celebrará íntimamente, debido al duelo del hogar Beeche y los distinguidos contrayentes serán apadrinados por las siguientes personas:

Don Juan Rodríguez y señora por sí y en representación de don Santiago Rodríguez y señora; Lic. don Cleto González Víquez ex presidente de la república y señorita Lucila Rodríguez, por sí y en representación de don Rafael Beeche y de doña Clara de Beeche; don Rafael Cañas y doña Angela Cañas v. de Valliestra, por sí y en representación del Dr. don Ricardo Moreno Cañas y doña Graciela de Moreno Cañas, Dr. don Antonio Peña Chavarría secretario de salubridad y doña Graciela de Matamoros; Dr. don José Corretti y señorita Lidy Soler, por sí y en representación de la señorita Enriqueta Beeche; Dr. don Mariano Salazar y doña Adela de Marchena; Dr. don Ricardo Marchena y doña Isabel de González; Lic. don Horacio Castro, jefe del Ministerio Público y doña Margarita de Peña Chavarría; don Roberto Castro y doña Hortensia de Corretti, diputado don Juan María Solera y doña Esmeralda Flores de Solera; don Alfredo Borbón y doña María de Lara, por sí y representación de doña Julia de Borbón. Lic. don Carlos Lara y doña Anita Calzada de Castro; don José M. Peralta y doña Anita de Ruiz. Dr. don Miguel Dobles y señora; Dr. don Abraham Rodríguez y señora; don Roberto Ruiz y doña Margarita de Peralta; don Fred Gordon y señorita Marta Rodríguez Solera; Ing. don Juan Matamoros y doña Paulina de Castro; don Carlos González y doña Luz de Blanco; don Fernando Castro Beeche y doña Luca de Salazar; don Francisco Solera y señorita Norita Echeverría por sí y en representación de doña Margarita Beeche de Castro; don Elías Soley y señorita Dinorah Rodríguez; don Bernardo Van der Laat y señorita Rosita Góngora; don Antonio Rodríguez y señorita Adela Beeche. W

A continuación de la ceremonia en la residencia de la familia Beeche se brindará por la felicidad de los novios, en recepción íntima, a la cual asistirán únicamente los padrinos y consanguíneos de los nuevos esposos, quienes salen de bodas para la Finca La Cornelia.

LA TRIBUNA los saluda cordialmente y formula los más sinceros votos porque sean siempre muy dichosos.

SRTA. MERCEDITAS BEECHE SOLER

EL COCKTAIL DE HOY

Hemos recibido la presente invitación que mucho agradecemos:

Antonica Cuevas y la empresa del Gran Teatro Raventós tienen el placer de invitar a usted a un cocktail que ofrecen hoy domingo en el Hotel Rex a las 11 a. m. a los miembros de prensa local.

DISTINGUIDOS VIAJEROS PARA ALMIRANTE

El próximo miércoles salen en viaje para Almirante, la encantadora y elegante dama doña Alicia Mata de Sáenz, y su hijo el distinguido joven don Luis Sáenz Mata, quienes disfrutarán de varios días de recreo al lado del doctor don Carlos Sáenz Mata y de su señora esposa doña Julita Gutiérrez de Mata. LA TRIBUNA los despide afectuosamente deseándoles un viaje feliz.

GRAN HOTEL COSTA RICA

— DOMINGO —

TE DANZANTE

4 P. M. :-: PATIOS ESPAÑOLES

Orquesta MURILLO - Marimba COSTA RICA

Con motivo de tener que tomar la película a colores, a fin de que todas las bellas asistentes puedan salir en el film,

SE HA DISPUESTO ADELANTAR LA HORA DEL TE, EL CUAL EMPEZARA a las 4 p. m.

Cumpleaños

Bajo el toldo de una parra en esta mañana de sol, tu rostro de hermosa castellana, llena de luz esta edición.

Evocas cosas de España: un patio valenciano, una reja y una parra; un seto de rojos geranios; la olorosa mejorana con que se hace la tisana; la blanca glicina de los naranjos floridos; la loca alegría de unos claveles y en ese paisaje de sol tu rostro angelical y lleno de gracia y dulzura como para resumir la más bella gloria que tuvo España!

LA TRIBUNA rinde a tan gentil amiga, el testimonio elocuente de su admiración y simpatía con motivo de su Cumpleaños.

SRTA. GLORIA GIRALT

LOS ELEGANTES Y FAMOSOS SOMBREROS

STETSON

PARA SEÑORAS Y SEÑORITAS

ACABAN DE LLEGAR A

LA QUINTA AVENIDA

ULTIMA NOVEDAD DE ESTA RENOMBRADA FABRICA QUE VENDE EXCLUSIVAMENTE ESTA TIENDA DE MODAS, QUE TAMBIEN HA RECIBIDO LAS ULTIMAS CREACIONES EN VESTIDOS, SOMBREROS, ADORNOS Y CONFECCIONES.

AVENIDA CENTRAL, FRENTE AL SWITCH DEL AGUILA DE ORO

El sabor de 35 Cerezas frescas

en cada paquete de Gelatina de Cerezas Royal

En la Gelatina Royal no hay sabores artificiales de ninguna clase... su delicioso sabor procede de la fruta *misma*.

¡Cerezas rojas y maduras, rebosando de jugo, deleite del paladar! Esa es la sensación que Ud. recibe cuando prueba la Gelatina de Fresas Royal.

¡Por algo es que la Gelatina Royal tiene ese gusto tan delicioso... tan parecido a la fruta misma! Porque fueron frutas maduras, naturales, las que se utilizaron para darle sabor — de 35 a 50 cerezas para cada paquete de Royal.

Las madres de familia que les dan a sus niños postres de gelatina con frecuencia, saben que lo importante es PEDIR SIEMPRE la marca ROYAL. Porque en la Gelatina Royal no hay sabrs artificiales... solamenente se utilizan frutas naturales en toda su pureza.

Desde hoy sirva Postres Royal, los preferidos de todos, niños o mayores... insista en ROYAL.

Recibirá Ud. alabanzas de ama de casa hábil y sabichosa, si sirve a sus invitados el postre Royal de Gelatina de Cerezas. Cada bocado hace gozar del sabor de la fruta natural.

GRATIS.— — Un folleto ilustrado, con muchas recetas deliciosas para servir Postres y Ensaladas de Gelatina Royal. Con solo enviar el cupón.

Pan American Standard Brands Inc.
Apartado 1465 Depto. 376
San José, Costa Rica.

Sírvanse enviarme el folleto gratis de recetas de Gelatina Royal.

NOMBRE .....

DIRECCION .....

EL GRAN HOTEL COSTA RICA
NO PERMITE FIRMAR VALES
EN CAMBIO OFRECE
Espléndidas BOCAS — Espléndido SERVICIO
BUENA MUSICA

REGRESO DE SAN FRANCISCO DE CALIFORNIA

A bordo del vapor SEATTLE, regresa hoy a Costa Rica por la vía del Pacífico, el caballero don José Joaquín Masís, quien permaneció por espacio de varios meses en San Francisco de California, al lado de sus hijos, los gentiles esposos don Rodolfo Castro Wassmer y doña Elfrida Masís de Castro Wassmer. A Puntarenas salen hoy a recibirlo por la vía aérea, su hija, la encantadora señorita Nelly Masís, y su hermano don Nicomedes Masís. LA TRIBUNA le presenta su atento saludo de bienvenida.

DOLENCIA

Ha continuado mejor de su dolencia, la bella señorita Thelma Rodríguez. LA TRIBUNA hace votos por su pronto restablecimiento.

PARA PARRITA

Para Parrita salieron el ingeniero don Arturo Tinoco y don Carlos Ortiz Cooper.

RESTABLECIMIENTO

Encuéntrase restablecido de su reciente dolencia don Víctor Luis López Calleja.

DESPEDIDA DE SOLTERO

Con motivo del próximo matrimonio del caballero don Hernando Macaya Lahmann, con la bella señorita Marietta Ortiz Alvarado, Fernando Donnelli h. ha organizado una comida en honor del estimable contrayente, para el próximo sábado en el Hotel Rex.

Han sido invitados don Román don Alfonso, don Juan y don Guillermo Macaya, diputado Don Matías Sobrado, don Juan Francisco Macaya; Dr. don Carlos Manuel Echandi; don José María Castillo; don Rodolfo Ulloa; don Alberto Dent; don Antonio Escarré don Mario Terán don Roberto Castro, don Alfredo Alvarado Lahmann; don Ramón Aguilar Castro, Dr. don Hermann Carmiol; don Pete Crawford, don Carl Overly, doctor don Bernardo Montes de Oca don Edgardo Ardena, Lic. don Carlos Manuel Breves; don Walter Rodríguez, don Stanley Villafranca; don Carlos Aubert; don Fernando Guardia, Lic. don Antonio Cruz; don Jorge Alvarado don Guillermo y don Jorge Laiz, y otras más.

Teatro CASTRO

Hoy a las 3.7 y 8 y 45 p. m. Estreno cumbre con la grandiosa Shirley Temple, quien con otras notabilidades interpreta la bella película

PRINCESITA DE ARRABAL

ENTRADA ..... ₡ 0.50

Mañana a las 7y 30 p. m. Estreno de la película

EL ULTIMO TESTIGO

ENTRADA ..... ₡ 0.30

Este documento es propiedad de la Biblioteca Nacional "Miguel Obregón Lizano" del Sistema Nacional de Bibliotecas del Ministerio de Cultura y Juventud, Costa Rica.

DESCUBIERTA AYER en Madrid una formidable organización de espionaje NACIONALISTA

GRAN CANTIDAD DE COMPROMETIDOS FUERON ARRESTADOS ENTRE ELLOS PERSONAS QUE SE TENIAN POR INSOS PECHABLES ——

Webb Miller, gerente de noticias de la United Press, da en Washington una muy interesante conferencia acerca de la guerra civil española ——

En su concepto la guerra puede prolongarse por muchos meses más dado que ninguno de los adversarios parece di poner de una fuerza decisiva para imponer la victoria. — Cree que la profundidad del abismo pasional abierto entre los dos contendientes es tanta que no se puede pensar en la posibilidad de una transacción — El general Mola ha seguido reconcentrando numerosas fuerzas en distintos sitios del frente de Bilbao lo que indica que proseguirá tenazmente la ofensiva —

(VIENE de la página 3)——

POR WEBB MILLER, GERENTE DE NOTICIAS DE LA UNITED PRES Y CORRESPONSAL DE LA TRIBUNA, ACTUALMENTE EN WASHINGTON

WASHINGTON, 17. — UP. — Webb Miller, gerente de noticias de la UNITED PRESS en Europa, llegó a esta capital ayer para hacer acto de presencia en la reunión general anual de la sociedad de directores de periódicos norte-americanos (American Society of Newspaper Editors), la que se efectuó hoy en el club de la prensa en esta capital. El notable periodista cirigió la palabra a la brillante asistencia y escogió como su tema los "horrores de la guerra moderna y las matanzas increíbles" presenciadas por él en la guerra civil española, ya que Webb Miller acompañó a las fuerzas del general Franco en su ofensiva contra Toledo, y efectivamente entró con ellas a esa ciudad cuando los héroes del Alcázar, bajo el mando del general José Moscardó, fueron rescatados despues de uno de los sitios más heroicos en los anales de la historia guerrera de España. Sus palabras fueron difundidas por medio de un sistema radioemisor nacional por todos los ámbitos de la nación.

Webb Miller inició su discurso expresando la creencia de que la guerra civil española dura tn otros tantos meses, y que terminaría únicamente cuando uno u otro de los dos bandos opuestos estuviera completamente exhausto. El renombrado periodista describió las terribles escenas que había presenciado al hacer su entrada a Toledo las fuerzas nacionalistas bajo el mando del general Francisco Franco, cuando los defensores del Alcazar fueron liberados después de un sitio de 72 días, y luego continuó:

"Es mi opinión que la espantosa lucha ha de terminar ventualmente por agotamiento y el colapso de la moral más bien que por medio de una victoria definitiva de las armas. No creo que ninguno de los dos bandos tenga la fuerza para aplicar un golpe "de noqueó" al adversario. Esta guerra de nuevo demuestra que cuando dos ejércitos opuestos son más o menos iguales en fuerza, la defensa es tan fuerte en relación con su poder ofensivo que la única manera como podrán llegar a una decisión es por medio del agotamiento y del desgaste definitivo de sus fuerzas. Hay en esta guerra en España tantos factores imprevistos que no me atreva a pronosticar cuál de los dos bandos será el primero en decaer, pero no me sorprendería si el conflicto estaría terminado antes de que lleguen los meses del otoño. Las pasiones despertadas son tan profundas y los principios tan fundamentales, que es mi parecer que no puede surgir la posibilidad de terminar la guerra mediante un compromiso o por negociaciones entre los contendientes. Durante los últimos 21 años me ha tocado presenciar algunas fases de seis distintas guerras, pero ninguna de ellas, ni siquiera la guerra mundial, fué tan espantosa y horripilante. En la guerra española uno es testigo de tres distintas guerras en una sola: — es una lucha política, una guerra económica y una guerra religiosa al mismo tiempo. Estos elementos agitan algunas de las fuentes más fundamentales de las pasiones humanas, y el resultado es una guerra de una ferocidad sin paralelo. En algunos aspectos se asemeja a las antiguas guerras religiosas en las que fué un acto de piedad para un cristiano dar muerte a un pagano y viceversa, y jamás se ha visto en los modernos tiempos una hecatombe del Matanzas en sangre fría de los prisioneros, heridos o rehenes desemparados por decenas de millares de desgraciados. Una de las fases más repulsivas de la guerra española es el desarrollo en gran escala del uso del terrorismo como una arma definitiva, empleada del mismo modo como las balas, las granadas, el hambre y la propaganda. En España el terrorismo aplicado a las poblaciones civiles mediante los bombardeos sin discriminación desde el aire ha arrasado con la antigua distinción entre combatientes y no combatientes. Entre los muertos y heridos de ambos contendientes se encuentran millares de mujeres y niños. Cuando llegué a la ciudad de Oviedo, una población de 70 mil almas que había sido rodeado completamente y estaba siendo sitiada desde hace 19 días, me horroricé al ver en muchas ocasiones niños correr por la calles con vendas tapando heridas causadas por bombas arrojadas desde aviones enemigos! Los tres meses de guerra habían tenido el efecto que hasta los niños inocentes estaban tan acostumbrados a ella que la aceptaban como parte de su vida normal'. Refiriéndose otra vez a la entrada del ejército nacionalista a Toledo junto con el general Franco en el mes de setiembre del año pasado, Webb Miller hizo el siguiente relato: "El hospital San Juan, situado en las afueras de la ciudad, estaba siendo reducido a cenizas por un formidable incendio, y el denso humo nos llevaba el olor de carne que se quemaba. Hay mucho misterio alrededor de lo que aconteció en el hospital San Juan, pero es un hecho que varios centenares de heridos murieron achicharrados en esa hecatombe. Allí, cerca de la puerta de la entrada, yacían los cadáveres de bodos en grotescas posiciones, cubiertos de polvo, botados por los camiones que pasaban a toda velocidad. Otros cadáveres, con sus manos amarradas, se encontraban en montones al pie de un parapeto. Era aparente que éstos habían sido traídos allí después de haber sido fusilados". Miller luego describió los detalles espeluznantes de las escenas que presenció en el interior del Alcázar los que le fueron relatadas por los sobrevivientes de aquel sitio único en los modernos tiempos.

BOMBARDEADA ALMERIA

ALMERIA, 17. UP. Aviones nacionalistas bombardearon esta ciudad a las tres y 40 minutos de la tarde de hoy, destruyendo una casa y matando a dos niños de siete y 11 años respectivamente e hiriendo a un anciano de 77 años en la casa adyacente. La estación de ferrocarril también sufrió ligeros desperfectos.

MOLA SIGUE CONCENTRANDO NUMEROSOS REFUERZOS FRENTE A BILBAO

HENDAYA, 17. UP.— Fugitivos vascos informan que el general Emilio Mola está realizando una concentración de numerosos refuerzos frente a Bilbao, hecho que indica que su ofensiva contra la capital vasca está inminente. El mal tiempo durante los días pasados ha rebajado grandemente la moral de las tropas de ambos beligerantes. En el frente de Alava los nacionalistas lanzaron un violento contrataque, el cual fue deshecho por las fuerzas vascas. En los sectores de Eibar y Lequeitio hubo duelos de artillería intermitentes. La aviación roja bombardeó el puente de Bajdec como también las estaciones ferrocarrileras de Jadraque y Siguenza. En el frente de Aragón también hubo fuerte fuego de artillería en el sector de Huesca.

EL DIARIO VASCO AFIRMA QUE UNIDADES FRANCESAS AYUDAN EN LA DEFENSA DE MADRID

HENDAYA, 17. UP.—El periódico nacionalista El Diario Vasco alega sin confirmación que unidades militares francesas están participando en la defensa de Madrid. El periódico aludido dice que el general Queipo del Llano está decidido a hacer saber al mundo entero que un general francés junto con 25 oficiales está dirigiendo la defensa de los milicianos mientras dos divisiones francesas están actuando como tropas de choque.

NUEVAS INSTRUCCIONES PARA EL CONTROL EN LAS COSTAS ESPAÑOLAS

LONDRES, 17. UP.—El comité de no intervención comunicó oficialmente en la tarde de hoy que en las posesiones españolas, a saber las Islas Canarias, Ifni, Río de Oro, Río Muni y Fernando Poo se establecerá el control por el momento, el cual entrará en efecto a lo largo de la costa de la península a la media noche del lunes. Los barcos que viajan en la vecindad de las costas españolas pero que no visitan sus embarcaciones se encuentran dentro de éste límite están sujetos a los reglamentos del control.

Suscríbase a LA TRIBUNA

ITALIA NIEGA HABER ENVIADO VOLUNTARIOS A ESPAÑA ULTIMAMENTE

ROMA, 17 UP.—En un editorial que ocupa dos columnas y media de la edición de hoy del Giornale d'Italia, Virginio Gayda niega categóricamente que diez mil voluntarios italianos desembarcaron en el puerto de Cádiz durante los días 23, 24 y 25 de marzo como lo informó el gobierno de Valencia en su nota a la Gran Bretaña y a la liga de naciones. Pero el editorialisa asegura que la ayuda de parte de Francia y rusia sin interrupción y en contravención al acuerdo de no intervención firmado por estas naciones. Gayda declara que ningún barco italiano llegó al puerto de Cádiz en los días mencionados con excepción del barco hospital militar Gradisca.

1. "LA EXISTENCIA DEL RAQUITISMO ES HOY DIA UN CRIMEN", dice una autoridad de sanidad pública. El aceite de Hígado de Bacalao Noruego es la medicina más eficaz y natural contra el raquitismo.

2. EL ACEITE DE HIGADO DE BACALAO NORUEGO ES LA MEDICINA de la naturaleza misma, y por eso no podrá reemplazarse por ninguna otra preparación de vitaminas.

Aceite de Hígado de Bacalao Noruego

PETER MOLLER

— Pídalo en todas las Boticas de importancia —

AGENTES:

Tropical Commission Company

Apartado 661 —— Teléfono 3432

Permítanos Ud.

DEMOSTRARLE QUÉ ES EL

Nuevo sistema de sintonización extranjera

(Exclusivo de PHILCO)

Y UD. COMPRENDERA ENSEGUIDA POR QUE ES QUE LA INMENSA MAYORIA DEL PUBLICO, EN EL MUNDO ENTERO, PREFIERE EL RADIO

PHILCO

Ese invento de Philco permite captar CASI EL DOBLE de estaciones, y escucharlas CON MAYOR CLARIDAD.

Ventas a plazos -:- Unico distribuidor

ALMACEN PHILCO (contiguo a Macaya)

Mariano L. Coronado

Mande su radio PHILCO a reparar en el Taller del Almacén Philco. Expertos especializados. Existencia de repuestos. Nadie tiene tanto interés como nosotros en que TODO RADIO PHILCO preste buen servicio.

INFORMASE DE NICARAGUA DE UNA NUEVA REVOLUCION EN HONDURAS

Arrestados varios personajes en la costa atlántica

MANAGUA, 17. — De fuentes bien informadas y fidedignas se ha sabido que de nuevo se han suscitado movimientos subversivos en la costa Atlántica de Honduras. Según estos informes más de 50 personas se encuentran detenidas en San Pedro de Sula, entre las que se encuentra Presentación Centena, ex ministro de educación pública, Feo. Bográn, yerno del ex - presidente Paz Baraona, Paz Paredes, abogado, Roberto Fasquelles y los hermanos Boriellas.

SANTO DOMINGO NEGOCIA POR UN ARREGLO FINANCIERO CON LOS ESTADOS UNIDOS

Washington, 17. — El gobierno de la república Dominicana está negociando un nuevo acuerdo para reponer la convención celebrada entre los Estados Unidos y la República Dominicana en 1924 que daba a los Estados Unidos el control sobre las recolectas y la aplicación de las entradas aduaneras dominicanas. El nuevo proyecto provee que a la expiración del tratado actual la recolecta y la aplicación de las entradas aduaneras serán encargadas al representante designado por el comité ejecutivo de los tenedores de bonos. El arreglo también establecería que la República Dominicana no aumentaría su deuda pública hasta que los bonos pendientes estén pagados.

ESTADOS UNIDOS COOPERARAN EN LOS ASUNTOS ECONOMICOS MUNDIALES

WASHINGTON, 17. UP. — Los funcionarios del departamento de estado admiten que las conversaciones que se efectuarán en junio cuando el premier belga, Paul Van Zeeland, visita los Estados Unidos se refieren a la situación económica mundial, pero que en el momento actual no se cree que sea propicio el momento para convocar una conferencia económica mundial, debido a la tensa situación en Europa. Sin embargo los funcionarios están seguros que los Estados Unidos cooperarán en cualquier iniciativa en este sentido si el premier belga cree que haya esperanza que los resultados sean provechosos para las naciones.

Lave los Riñones de Venenos y Ponga Fin a las Levantadas de Noche

Viva una vida más sana más feliz — más larga

Cuando por ₡ 2.75 puede usted conseguir un estimulante y diurético sumamente eficaz e inofensivo que le lave los riñones de los venenos y ácidos que los están minando ¿por qué continuar interrumpiendo su sueño tranquilo con las levantadas de noche?

Pida simplemente en su farmacia un frasco de las Cápsulas MEDALLA DE ORO de Aceite de Haarlem — pero convénzase de que son MEDALLA DE ORO — el verdadero Aceite de Haarlem de Holanda. Otros síntomas de debilidad de los riñones e irritación de la vejiga son el dolor de cintura — los ojos abotagados — los calambres en las piernas — las manos sudorosas — la orina escasa o ardorosa.

México establecerá servicio...

(VIENE de la página UNO)——

según informes que se han recibido en esta capital y que habrán de causar, sin duda, mucho interés en todos los círculos.

El general Francisco J. Magica, secretario de comunicaciones del presidente Cárdenas, ha hecho importantes declaraciones acerca de la necesidad de que exista una mayor vinculación entre México y los países del istmo centroamericano, vecinos como son de aquella gran república cuya industria está reputada hoy como una de las más fuertes.

México tiene barcos mercantes de gran tamaño, que fácilmente pueden establecer el servicio con los puertos centroamericanos. Es preciso, sin embargo, estudiar el plan para organizar un servicio eficiente, tanto de carga como de pasajeros.

Lo que México se propone son dos cosas: primero, fomentar el intercambio comercial con las naciones centroamericanas, las cuales pueden adquirir artículos mucho más baratos que en otros mercados; y segundo, llevar a México la mayor cantidad de turistas centroamericanos que sea posible.

El plan de organización de este importante servicio quedará terminada dentro de pocos meses, y se proyecta ponerlo en ejecución inmediatamente.

12 mil colones ingresaron ayer a la administración de rentas por concepto de impuesto de ganadería

Fueron depositados por don Enrique Cole para internar 300 novillos que tenía en La Cruz, como prenda agraria.

Hemos estado dando cuenta de las importaciones de ganado que han estado efectuándose últimamente y que harán subir mucho la entrada de novillos al país durante el presente mes. En las oficinas respectivas se nos informó ayer que el conocido ganadero don Enrique Cole había depositado doce mil colones en la administración general de rentas, para pagar los impuestos correspondientes a una partida de 300 novillos que tenía en La Cruz en calidad de prenda agraria. Todavía en este puesto tiene 700 novillos que ira internando poco a poco.

Con esta partida son varias las que han ingresado en los últimos días, siendo en su mayoría de novillos y que con ella se está intensificando la importación ganadera, como consecuencia lógica de la entrada del invierno, en que los pastos reverdecen nuevamente.

DESDE HACE 6 MESES ESPARTA NO TIENE CURA PARROCO

Se hacen gestiones ante el obispado de Alajuela para que envíe un sacerdote cuanto antes — La gente se muere sin auxlios religiosos en tanto el protestantismo se aprovecha para intensificar su propaganda

Un buen amigo nuestro llegado ayer de Esparta se ha acercado a nuestras oficinas para solicitarnos hagamos pública una noticia que reviste gran importancia en aquella localidad.

Desde hace más de seis meses, desde que partió para su patria Alemania, el presbítero Wenning quedó acefalo el curato de Esparta y hasta el momento no se ha repuesto su ausencia con otro sacerdote. Bien es sabido que el obispado de Alajuela, a cuya jurisdicción corresponde este cantón no dispone de clero suficiente para subsanar la dificultad, pero es necesario que se haga cualquier gestión al objeto de enviar a dicha población un cura. La gente se muere sin auxilio espiritual, nos dice nuestro informante, en tanto que los protestantes están aprovechando la oportunidad para llenar de propaganda las casas y los lugares públicos. Además la enseñanza catequística de los niños que tanto bien hace formándoles un fondo de moralidad está por la misma razón completamente dejada de la mano y las familias a veces no disponen de tiempo ni de preparación, muchas veces, para enseñarles la doctrina.

Los vecinos de Esparta harán en estos días las gestiones ante monseñor Monestel, y esperan que este digno prelado les arreglará su situación.

DINERO? Lo conseguirá si lo solicita en los AVISOS DE OCASION

Página 6.

Se conmemorará por primera vez la destrucción de la ciudad de Cartago

Será oficiada una misa de campaña y habrá un desfile hasta el monumento a las víctimas de esa catástrofe.— Esos actos tendrán lugar en la mañana del 4 de mayo en la ciudad de Cartago

Aun vive en la memoria de muchos costarricenses con toda su trágica realidad, la espantosa catástrofe del 4 de mayo de 1910 en que fue destruida la antigua metrópoli, pereciendo varios cientos de personas.

Con motivo del 27 aniversario del terremoto, las autoridades, instituciones de enseñanza, comunidades religiosas etc. de la ciudad han querido rendir un homenaje a las víctimas de ese trágico suceso y al efecto se han venido organizando algunos actos de los cuales damos cuenta en las líneas siguientes:

El martes 4 de mayo próximo a las 9 a. m. será oficiada en el costado de las ruinas de la Parroquia de Cartago una misa de campaña. A continuación frente al parque central será organizado un desfile hacia el cementerio general de la ciudad, al que asistirán las altas autoridades civiles militares y eclesiásticas de la provincia; alumnado y profesorado de todas las escuelas de la ciudad, colegios superiores de la misma, congregaciones religiosas y público en general. Calculóse que este desfile, que recorrerá la avenida Real, estará en el cementerio a las 11 de la mañana y los organizadores de estos actos al invitar al público por medio de LA TRIBUNA, ruegan a las personas que les para depositarse al pie del monumento conmemorativo del terremoto y en las tumbas de todas aquellas personas que en él perecieron.

DEL MINUTO QUE PASA...

Viene de la página DOS

los lugares apartados.

Ya va siendo hora de que hasta los periódicos encuentren refugio cómodo en los aviones locales para que se puedan leer en todos los rincones de la república el mismo día o cuando menos en los días de itinerario.

Felicitamos a la Secretaría de Gobernación que ha hecho la anterior iniciativas.

AVISO ECONOMICO

CASA NECESITO UNA céntrica: pago de 100 a 150 colones mes. Escribir a A. M. en LA TRIBUNA o teléfonear al 2656. 169

¿NECESITA USTED COMPRAR o alquilar piano sencillo para estudio? ¿Lo prefiere superior o nuevo? Búsquelo casa sucesión Dr Pánfilo Valverde. Amón. 359

CASITA. VENDO AL OESTE Cuartel Bellavista, calle pavimentada. Pequeña pero con toda la comodidad. Regula patio. ₡ 700. Informe frente Lavandería Sixaola. Carlos Ed. González. 360

CASA ₡ 8000. CALLE CO Instituto Bíblico. Madera y ba legio Señoritas. 150 varas sur parque. Muy cómoda. Seis departamentos, hall y servicio. Informes venta frente la ganadería Sixaola. Carlos Ed. González. 361

DIA A DIA...

Viene de la pág. 2

seguir a los que creen o defienden la sociedad de las naciones como sistema internacional, de paz, es decir, a los que ingenuamente creen que de algo sirve el organismo ginebrino.

AEROVIAS NACIONALES

EMPRESA ROMAN MACAYA

ITINERARIO

LUNES — AVION SALE

San José	7.—
San Isidro	7.50
San José	8.30 ⁹
San José	9.15
San Ramón	9.40
San José	10.— ⁹

MARTES

San José	6.20
Puntarenas	7.— ⁹
Santa Cruz	7.45
Arenal	7.55
Tempisque	8.05
Liberia	8.30
Las Juntas	9.10
Puntarenas	9.37
San José	10.10 ⁹

MIERCOLES

San José	6.20
Limón	7.25
Sixaola	8.05
Limón	8.42
San José	9.30 ⁹
San José	6.40
Puntarenas	7.20
Santa Cruz	8.05
Sardinal	8.25
Liberia	8.50
Cañas	9.10
Las Juntas	9.30
Puntarenas	10.—
San José	10.30 ⁹

⁹ Llegada

NOTA: A Sardinal, Filadelfia y Barraces vamos solamente que hayan pasajeros que tomar o dejar.

JUEVES

San José	6.20
Puntarenas	7.—
Liberia	7.48
La Cruz	8.15
Liberia	8.45
Tempisque	9.10
Santa Cruz	9.30
Nicoya	9.50
Puntarenas	10.30
San José	11.—

VIERNES

San José	6.20
MANAGUA	9.30
San José	11.30 ⁹
San José	7.—
San Isidro	7.50
San José	8.30 ⁹

SABADO

San José	6.20
Limón	8.30
San José	9.30 ⁹
San José	6.40
Puntarenas	7.20
Santa Cruz	8.05
Sardinal	8.25
Liberia	8.50
Cañas	9.10
Las Juntas	9.30
Puntarenas	10.—
San José	10.30 ⁹

DOMINGO

San José	6.20
Puntarenas	7.—
Las Juntas	7.22
Cañas	7.40
Liberia	8.05
Tempisque	8.25
Santa Cruz	8.45
Puntarenas	9.35
San José	10.10 ⁹

10 % descuento en viajes de ida y regreso

EQUIPAJES: 25 libras para cada pasajero. A MANAGUA O RIVAS 33 libras

Para más informes diríjase a nuestra oficina situada al costado Sur del Club Unión. TELEFONOS: Oficina: 4-0-2-1- HANGARES 4023

Cemento Alsen Alemán

Hierro - Fibrocemento

Y todo lo que Ud. necesite para construcción al precio más favorable

ALMACEN

JOSE RODRIGUEZ MORA

TELEFONO 2777

Este documento es propiedad de la Biblioteca Nacional "Miguel Obregón Lizano" del Sistema Nacional de Bibliotecas del Ministerio de Cultura y Juventud, Costa Rica.

DOMINGO PROXIMO. - La película española que ha batido todos los records! Con **Lina Yegros, Ramón de Sentmenat** y el maravilloso niño artista ARTURITO GIRELLI

Sor Angélica

RAVENTÓS

1.—Formidable Matinée con OCHO Fábulas a colores! MICKEY MOUSE, el PATO DONALD! la TORTUGA, el PERRO, y muchos más Formidable ! —— ENTRADA. 0.60

2.30.— "DESFILE AEREO" — — 0.60
4 y 7.——LAWRENCE TIBBETT y WENDY BARRIE, en
" BAJO TU HECHIZO "
ENTRADA ... ... ₡ 0.75

A LAS 8.45 P. M. ¡REGIA FUNCION DE GRAN GALA!

EXCEPCIONAL! EXTRAORDINARIA!

PRIMERA PARTE.— a) Estreno de noticiario "FOX" con interesantísimas noticias de todo el mundo. —
b) Estreno de la formidable Extra cómica "CASADOS CON MUSICA".
c) Estreno de la Fábula a colores de Walt Disney "TRES MOSQUETEROS CIEGOS".
SEGUNDA PARTE.—Espectáculo de luz, color y alegría, exclusivo del TEATRO RAVENTOS !

PRESENTACION DE LA EXCELSA CANTANTE CUBANA

Antoñita Cuevas

procedente del Teatro Martí de la Habana, quien cantará sus creaciones:

a) —"Isla Cruz", del maestro Ernesto Lecuona.
b) —"Piensa en mí", de Agustín Lara.
c) —"Sorpresa", de Gonzalo Curiel.
d) —"Rosa la China", de Lecuona

TERCERA PARTE. — Soberbio Estreno de la emocionante y grandiosa película "20th Century - Fox que presenta por primera vez juntos, y en su mejor actuación, a la encantadora y POPULARISÍMA

Myrna LOY y al varo mil ASTRO **Warner BAXTER**

EN

Me Divorcio por Amor

CON

Ian Hunter, Claire Trevor y Jean Dixon

Una historia conmovedora, intensa, amarga y dulce a la vez... Basada en el realismo profundo y humano de nuestras propias vidas...!

WARNER BAXTER y MYRNA LOY, una combinación que será inolvidable !

LUNETA. 1.50 —— Pref. 0.75 —— Gal. 0.50

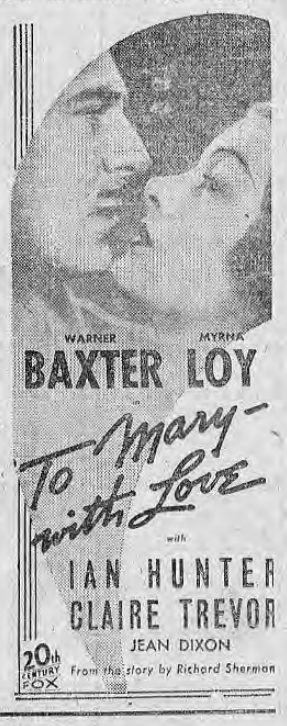

Mañana: A las 3 y a las 7.—La bellísima película MEXICANA:

—: "CIELITO LINDO" :—

A las 8.45.—Se repite el éxito de hoy!

"ME DIVORCIO POR AMOR"

con MYRNA LOY y WARNER BAXTER

ADELA

A la 1.—"EL RAYO DE SINALOA"
2.30.—"El Misterio del ROSTRO PALIDO"
A las 4.—"CONCERTINA" — Entrada 0.30
A las 7.—" CIELITO LINDO "
A LAS 8.45 ——
—: "BAJO TU HECHIZO" :—
ENTRADA ... ... ₡ 0.50

Mañana: "Aquella Dama sin igual"

PROXIMO MARTES: El espectáculo lírico más extraordinario y sugestivo!!

LOS CELEBRES ARTISTAS COLOMBIANOS

HERMANOS HERNANDEZ

por arreglo especial con la "R.C.A. Victor". En su jira triunfal por Hispano - América

PALACE

DOMINGO 18 DE ABRIL (Aprobado por la censura)

A la 1: COMICAS Especiales y FABULAS A COLORES
A las 2.15: KAY FRANCIS en ESPIONAJE
ENTRADA 60 cts.

A las 4 y 6.45: —— 75 ROBERT TAYLOR y GRETA GARBO, en: Margarita Gauthier
A las 7 p. m. se obsequian fotografías de Robert Taylor.

Extraordinaria Función de Gran Gala!
Soberbio Acontecimiento de Arte!

A LAS 8.45 ——

1º Estreno de Revista Pathé de Sucesos
2º Estreno de la extra: **"Gigante de los Bosques"**
3º Estreno "WARNER" GIGANTESCO!

CLARK GABLE

el ídolo de las mujeres, el más personal, el más arrebatador galán de la pantalla, en el super espectáculo WARNER BROS:

LAS DE CAIN

(MABEL and CAIN)

La más apasionante película del gran astro, y el más sublime espectáculo musical del año!

ENTRADA ... ... ₡ 1.25

Mañana: 3, 6.45 y 8.45: La Dama de las Camelias

VARIEDADES

DOMINGO 18 DE ABRIL (Aprobado por la censura)

A la 1: Gran final de la serie Aventuras Misteriosas
Episodios: 9, 10, 11 y 12
Entrada 60 cts. — Gal. 20 cts.

A las 2.30: RICARDO CORTEZ, en: El Gato Fatídico
Entrada 60 cts. — Gal. 20 cts.

A CLAMOROSA PETICION !

El delicado romance de Amor y Música! Lindas canciones de amor!

A LAS 4, 7 y 8.45 ——

Todo el día! Todo el día! El astro del canto, vuelve otra vez a la pantalla!

1º Estreno de Revista NEWS OF THE DAY
2º Estreno de la extra musical VARIEDADES.
3º Estreno y presentación del popular y glorioso cantante última revelación del cine:

ARTHURT TRACY

con ANNA NEAGLE y la danzarina ELLIS JEFFRYS, en

CORAZON de ARTISTA

(LIMELIGHT)

La historia desgarradamente triste, cuajada de amor y melodía, de un cantante anónimo que conquista el pináculo de la fama! Gran éxito! Gran triunfo!

ENTRADA 60 cts. —— Gal. 20 cts.

Mañana: 3, 7: Honra sin precio. 8.45: Las de Caín

América

A la 1: COMICAS
A las 2.30: Ken Maynard en: CAMINO DE SANTA FE
A las 4: Boris Karloff, en: EL CUERVO
Entrada 30 - Gal. 15
A las 7 y 8.45 - Exitazo! KAY FRANCIS, en: ESPIONAJE
Entrada 50 - Gal. 20
Mañana: 7, 3.30: Amor a toda Máquina

Moderno

A la 1, 2.30— Episodio: 5, 6, 7, 8: AVENTURAS MISTERIOSAS
A las 4: LA MADRECITA
Entrada 30 - Gal. 15
A las 7: Eric von Stroheim, en: EL CRIMEN DEL DOCTOR CRESPI
A las 8.45: Jack Holt, en SUPERSTICION
Entrada 50 - Gal. 20
Mañana, 3, 7 y 8.45: Robo en Correos

Líbano

A la 1: RIVALES ETERNOS
A las 2.30: DEMONIOS DEL MAR
A las 4: LA CARGA DE LOS 600
Entrada 30 - Gal. 15
A las 7: Jack Holt, en: SUPERSTICION
Alas 8.45: Eric von Stroheim, en: El Crimen del doctor Crespi
Entrada 50 - Gal. 20
Mañana: 7 y 8.45: Aparición Siniestra

Keith

A las 2.30: TORRENTE VENGADOR
A las 4: EL ANGEL BLANCO
Entrada 30 — Gal. 15
A LAS 7 y a las 8.45: El super éxito musical Metro: NACIDA PARA EL BAILE
Entrada 50 - Gal. 20
Mañana: 7 y 8.45: Mr. Cenicienta

Ideal

A las 2.30: GUITARRA VAQUERA
A las 4: UNA MUJER LIBRE
Entrada: 30 cts.
A LAS 7 y 8.45 MYRNA LOY, en: GENIO y FIGURA
ENTRADA 50 cts.
Mañana: 7 y 8.45: Reina del Amor

PROXIMO DOMINGO: El coloso de colosos. La maravilla de maravillas!!

"Horizontes Perdidos"

El gigante "Columbia" con RONALD COLMAN

Este documento es propiedad de la Biblioteca Nacional "Miguel Obregón Lizano" del Sistema Nacional de Bibliotecas del Ministerio de Cultura y Juventud, Costa Rica.

ESPERASE QUE ROOSEVELT INTERVENGA para poner fin al conflicto español.-

El Trágico Suceso de ayer en el puente del Río Virilla

Una estimable Maestra Normal, se quita la vida al precipitarse al abismo

Al llegar al puente, abondonó el Camión en que viajaba a la capital en compañía de otros maestros

Para ocultar su trágico propósito se dirigió a una casa vecina, y luego, cuando el carro había seguido su marcha, volvió al puente y desde considerable altura se arrojó al río

ANTES LANZO UNA ZAPATILLA AL FONDO DEL RIO, Y PASEO VARIAS VECES POR EL PUENTE

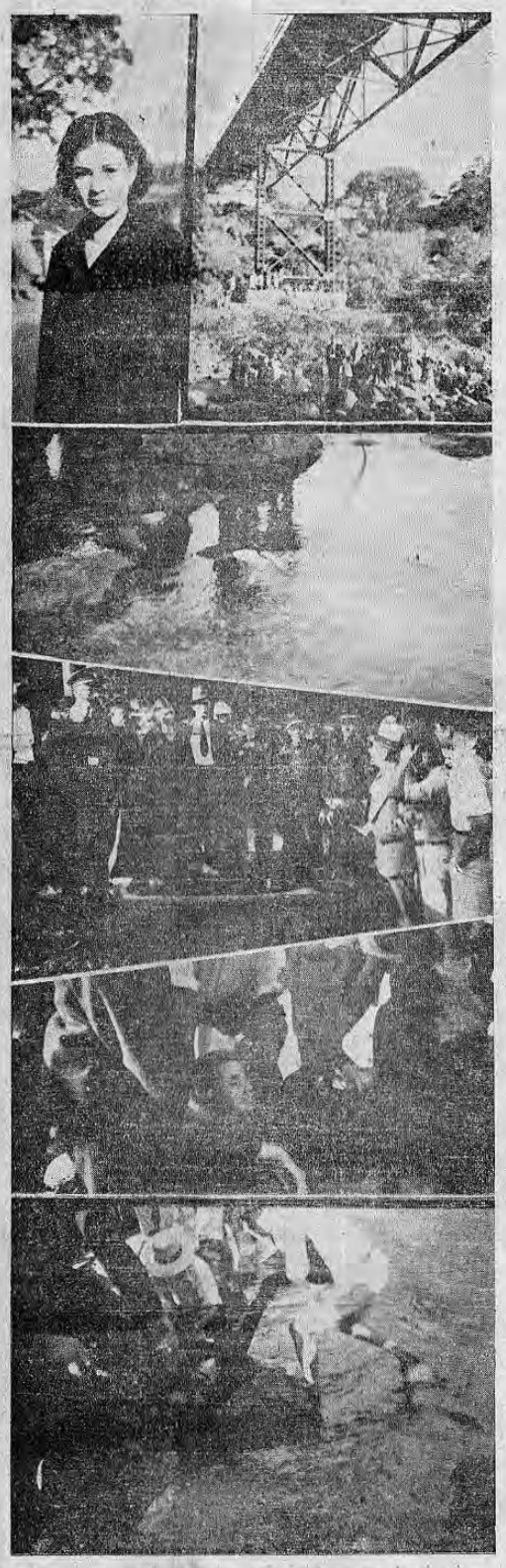

Parte superior, izquierda: la señorita Trina Pérez, quien fué la primera persona en prestar auxilio a la señorita Bolaños; derecha: el puente del Virilla, desde el cual se lanzó al río del mismo nombre la seborita Bolaños. Centro: lugar exacto donde cayó la infortunada joven. Sigue hacia abajo: el cuerpo de la señorita Bolaños, rodeado de autoridades de policía y curiosos y por último, momentos en que la señorita Bolaños era sacada del río ya muerta.

En las primeras horas de la mañana de ayer, a las seis y media, se registró una tragedia en el puente del río Virilla, situado en la carretera de esta capital a la ciudad de Heredia. Una señorita maestra normalista, Zenaida Zamora Trigueros, de 22 años de edad, hija de don José Zamora Bolaños fallecido, y de doña Juana Trigueros v. de Zamora, se suicidó el arrojarse

Pasa a la Pág. CATORCE

₡ 537,909.24 monto de los ingresos aduanales en la primera quincena del mes por impuestos de importación

Los depósitos oro para responder a los derechos de exportación fueron de 33.927.67 dólares

Ambas rentas experimentaron durante la última semana considerable descenso

El hecho de que haya sido exportada la casi totalidad de la cosecha de café ha hecho que los ingresos por ese concepto hayan sido menores

En la tarde de ayer nos fueron suministradose en las oficinas de la contaduría varios importantes datos relacionados con el movimiento de impuestos aduaneros ha nido en los primeros quince días del presente mes. En la primera semana estas rentas fueron magníficas habiendo llegado las de importación a más de trescientos mil colones y las de exportación subieron de 25 mil dólares.

En cambio en la que acaba de pasar se ha experimentado un fuerte descenso en ambas, las cuales fueron de ₡ 227 559.25 por concepto de impuestos de importación y de 7,389.58 dólares el producto de los impuestos por exportaciones. Como se ve por estas cantidades, las últimas tuvieron una baja más considerable, haciendo que llegaran apenas estas rentas a una cifra exigua si se la compara con los mismos ingresos durante los meses de enero febrero, por ejemplo, que fueron magníficos. La razón que hay para esta baja es la de que ya está prácticamente exportada la totalidad de la cosecha de café, para ahora no se mandarán sino pequeñas partidas cuyo envío se ha retrasado.

(PASA a la página DIEZ)

El abacá puede llegar a constituír una magnífica fuente de riqueza para Costa Rica :-:-:-

PARA SU CULTIVO, EL TERRENO DEBE SER REMOVIDO HASTA UNA PROFUNDIDAD DE TREINTA CENTIMETROS. — LA EPOCA DE LA SIEMBRA DEPENDE DEL CLIMA DE LA REGION. — INTERESANTES INFORMES SOBRE EL CULTIVO DEL ABACA OFRECE "LA TRIBUNA" A SUS LECTORES

El grabado muestra el aspecto de un campo sembrado de abacá, durante su recolección

El Abacá aunque no es precisamente el yute, sino similar entra entre los productos que sirven para la misma aplicación. En la actualidad estamos interesados en la producción del Abacá, y como un simil de esta clase de cultivos damos la siguiente información: Se da el nombre de yute a varias plantas del género "corchorus" y a la fibra del liber que se extrae de ellas. Entre todos los "Corchorus" cuya fibra se presta para el hilado, hay dos que, por su rendimiento y otras cualidades, supera en mucho a los demás. Son el "Corchorus" olitorius" y el 'Corchorus capsularis".

La India, la gran productora de yute, es el país de origen de dichas plantas. En China y en Indochina se cultivan también y se exporta el yute que se obtiene de ellas, pero la producción es insignificante en estos países si se la compara con la de la India, donde se exportan muchos miles de toneladas al año.

Pasa a la Página 13

Considerables daños en el centro de Madrid con motivo de los intensos bombardeos nacionalistas

Las tropas del General Franco rechazaron varios ataques rojos en el frente de Teruel — El Gabinete de Valencia rehusó enviar refuerzos a Bilbao

Fuerte presión se está ejerciendo en el ánimo del Presidente Roosevelt a fin de que intervenga en la solución del conflicto español

Desmentido el informe de que los rojos capturaron el Santuario de Santa María de la Cabeza

ROOSEVELT MEDIADOR EN LA GUERRA DE ESPAÑA

WASHINGTON, 17. UP. — En los círculos políticos y diplomáticos bien informados se ha sabido que es está ejerciendo fuerte presión internacional para que el presidente Roosevelt se constituya en mediador imparcial en el sangriento conflicto español, debido a que la situación actual en la contienda parece indicar que se ha llegado a un empate y se teme que si la guerra continúa algunas de las grandes potencias europeas se verán embrolladas en ella. Los observadores experimentados opinan que la situación como se presenta en estos momentos se asemeja mucho a las fases finales de la guerra ruso-japonesa de 1905-6, la que fué mediada por el presidente Teodoro Roosevelt y culminó con la paz de Plymouth, y a la de la terrible guerra del Chaco entre Bolivia y Paraguay, en la que también intervinieron de manera amistosa e imparcial los Estados Unidos para poner fin a la matanza entre los dos pueblos hermanos. La figura internacional del presidente Roosevelt se ha agigantado por su magnífica labor de

Pasa a la Página 16

Iniciada la construcción del primer almacén de depósito de esta capital

Ocupará casi una manzana y será el más grande del país — Se espera tenerlo listo en enero del próximo año

Nuestros bien informados lectores están enterados de que hace algún tiempo se constituyó una sociedad anónima, integrada por conocidos capitalistas de esta capital, entre los cuales figura don Guillermo Borbón, a fin de construir un "almacén de depósito", a fin de que pudiera llevar adelante el proyecto.

Los trabajos de construcción del primer almacén de depósito en esta capital dieron ya comienzo, según se nos informó.

El almacén central de depósito ocupará casi una manzana de terreno, ciento cincuenta varas al norte del mercado central de esta ciudad. Será sin duda, el almacén de depósito más importante por la magnitud del edificio y por haberse constituido una sociedad con fuerte capital.

Se espera que estará concluído en el mes de enero del año próximo, a fin de ponerlo inmediatamente al servicio.

VENGO SUMAMENTE SATISFECHO DE MI JIRA DE INSPECCION POR PUNTARENAS

La Tesorería Municipal marcha correctamente, y debe felicitarse al Tesorero — En cuanto al atraso de la Contaduría y en la recaudación, no debe culparse a los empleados, porque son nuevos y era necesario indicarles sus funciones

El señor inspector general de hacienda municipal, refiere a LA TRIBUNA sus impresiones de su viaje a Puntarenas

Ayer visitamos nuevamente en su despacho al señor inspector general de hacienda municipal don Alberto Delgado, quien se tuvo que ausentar durante varios días de la semana pasada, para constituirse en Puntarenas a arreglar algunos asuntos relacionados con las actividades de contaduría y tesorería de dicha corporación.

Preguntamos al señor Delgado sobre la marcha de esas oficinas contestándonos en los siguientes términos:

—Vengo muy satisfecho de mi jira en el puerto. El mismo día de mi llegada procedí a hacer un arqueo en la tesorería en compañía del señor tesorero, del secretario y de empleados de la contabilidad. La caja estaba correctamente y la forma en que tiene sus libros el señor tesorero es del todo satisfactoria, por lo que tuve que felicitarle sinceramente.

Sin embargo, en cuanto a la contabilidad, noté que estaban atrasados mucho en la recaudación. Los contribuyentes iban a pagar

(PASA a la página DOCE)

Epoca de las siembras!

de maíz, arroz, frijoles, papas, pastos, caña, verduras, etc., debe proveerse el agricultor de los abonos necesarios para aumentar sus cosechas y aprovechar mejor sus esfuerzos.

Especializados en el ramo de fertilizantes, ofrecemos toda clase de abonos para todo cultivo y todo suelo, a los precios más ventajosos para los agricultores.

F. REIMERS & Co.

CERESAN para desinfectar semillas y mejorar la germinación.

SU ALIENTO SE NOTA CUANDO UD. HABLA . . .

TODO encanto, toda simpatía se pierde cuando existe el Mal Aliento.

Haga esto:

Cada mañana y noche, usando Colgate, cepíllese los dientes superiores desde la encía hacia abajo, y los inferiores desde la encía hacia arriba. Enjuáguese.

Entonces póngase en la lengua un centímetro de Crema Dental Colgate y disuélvala con un sorbo de agua. Lávese la boca con este líquido, haciéndolo pasar entre los dientes. Y enjuáguese.

Además de quitar el mal aliento, Colgate limpia y embellece los dientes y conserva las encías sonrosadas y firmes. Su boca queda perfumada y con una deliciosa sensación de frescura.

Nuevos terrenos para ensanchar sus pabellones compra la junta de caridad

El aumento de la población del país exige pensar en nuevas construcciones del hospital y el asilo Chapuí

La junta de caridad de San José, una vez terminado el pabellón que ha sido dedicado a la atención de enfermos que no necesitan hospitalización, y el que según hemos informado en nuestra edición de ayer, se pondrá al servicio del público desde mañana, ha considerado la necesidad que hay de pensar en una ampliación de esos servicios tanto del hospital San Juan de Dios como del Asilo Chapuí, sobre todo ante la realidad de que el país está aumentando de población en una proporción muy grande.

Con ese objeto, se han estado haciendo propuestas de compra de algunos lotes cercanos al pabellón de la facultad de medicina que actualmente son casas viejas situadas al sur de dicha facultad.

En la actualidad el hospital está atendiendo por término medio cerca de mil enfermos y es necesario acondicionar espacio para poder atender por lo menos el doble de esa cifra.

Según se nos ha dicho, los nuevos edificios serán construídos de dos pisos para aprovechar mayores ventajas en cuanto a capacidad.

Designada la fecha para el segundo Congreso Centroamericano de Farmacia.-

Del 20 al 30 de julio del próximo año serán las sesiones en San Salvador

Uno de los proyectos más importantes es el que se refiere a la legislación farmacéutica centroamericana

El comité organizador del segundo congreso farmacéutico centroamericano, que deberá tener lugar en San Salvador, fijó ya la fecha para la celebración de dicho congreso. Según los informes que nos fueron enviados, las sesiones se celebrarán del 2 al 3 de julio del año próximo, en San Salvador.

Los congresistas deberán inscribirse del 20 al 30 de junio del mismo año y habrá tres categorías de congresistas: honorarios, oficiales de número y adherentes. Entre éstos están los que presentan trabajos científicos. Las inscripciones de trabajos pueden hacerse desde ahora al 20 de mayo de 1939.

Números principales del programa serán las discusiones de temas oficiales entre los que están los siguientes: legislación farmacéutica centroamericana; planes de estudio; su unificación para las facultades de farmacia y química de las cinco repúblicas.

Merecerá especial atención la discusión de las resoluciones adoptadas en el primer congreso de farmacéuticos que se celebró en Guatemala.

Circular a los productores enviará la Asociación Nacional de Bananeros

Pondrá en su conocimiento la fundación de la cooperativa bananera invitándolos a formar parte de ella

Por la completa información que publicara LA TRIBUNA en su edición del miércoles último, se habrán dado cuenta los lectores de la fundación en esta capital de la

Pasa a la página SIETE

Mañana llegan 11 hermanas para el Hospicio de Incurables

El secretario de salubridad dió órdenes para que se les dé toda clase de facilidades en Limón

Mañana desembarcarán en puerto Limón, con los permisos correspondientes otorgados por el poder ejecutivo, 11 hermanas de la comunidad religiosa de Santa Ana, que vienen a prestar sus servicios en el hospicio de incurables y en el sanatorio Durán.

El señor secretario de salubridad

Este documento es propiedad de la UNA. Biblioteca Nacional Miguel Obregón Lizano del Sistema Nacional de Bibliotecas del Ministerio de Cultura y Juventud Costa Rica

EL PROBLEMA DE LA MENDICIDAD SE RESUELVE CON LA CONTRIBUCION DEL COMERCIO PARA CREAR UN FONDO CON QUE PAGAR SU ALOJAMIENTO EN EL ASILO DE L AVEJEZ

El proyecto está listo para que sea aprobado, y contempla la contribución total del comercio, que está interesado más que nadie, en la resolución de este asunto

ACTUALMENTE CONTRIBUYEN LA MAYORIA DE LOS COMERCIANTES, PERO ES NECESARIO QUE LO HAGAN TODOS CONFORME A SUS POSIBILIDADES

Interesantes declaraciones del señor gobernador de la provincia sobre el grave problema de la mendicidad callejera

Con motivo de las publicaciones hechas últimamente en la prensa, de que el Asilo de la Vejez que aloja actualmente gran cantidad de mendigos, iba a echarlos a la calle por no poder sufragar su sostenimiento en él, tuvimos el agrado de conversar con el señor gobernador de la provincia don Manolo Rodó, por estar en autos de que él tiene un proyecto redactado que subsana estas dificultades.

El señor Rodó nos dijo al respecto lo siguiente:

—Mi proyecto está listo para ser sometido a la aprobación de la municipalidad, pero todavía necesito darle una revisada completar algunos detalles que he podido comprender últimamente que es necesario considerar. El caso de los mendigos, que no solamente afean la ciudad por sus condiciones enfermizas unas veces, sino que tantas molestias causan a los habitantes de las ciudades, se resuelve muy fácilmente con la cooperación del comercio. Actualmente la gran mayoría de los comerciantes dan una pequeña cantidad para hacer un fondo con el que se pueda pagar su sostenimiento en el asilo, pero es natural que eso no es suficiente. Mi proyecto establece que todos los comerciantes, en proporción a sus recursos, ayuden en la resolución de este grave problema, ya que a ellos les interesa, porque son los más perjudicados al llegar los mendigos a sus establecimientos a atisbar a los clientes que entran y salen, pidiéndoles una limosna.

Yo creo que en esta forma podremos hacerle frente al asunto satisfactoriamente cuyos resultados desea toda la población.

Fueron esas las palabras del señor Rodó que mucho le agradecemos.

CONSTRUCCION DE LA CARRETERA SAN GABRIEL DE ASERRI - LA LEGUA

Lo ofreció así el Srio. de Fomento a vecinos de San Gabriel

ASERRI, 15. (Especial para LA TRIBUNA) El pueblo de San Gabriel está muy agradecido y contento con la labor de la municipalidad de este cantón y en forma sincera quiere testimoniar calurosos elogios para nuestro representante en esa corporación don Jesús Moreno, hombre diligente y progresista del lugar. Hace pocos días tuvimos el gusto de conversar con él y nos daba una interesante noticia que no dudamos en trasmitir a todos los lectores.

En visita que hiciera a San Gabriel el señor ministro de fomento ingeniero don Ricardo Beeche Lara, ofreció a todos los vecinos importantes de la localidad con quienes estuviera conversando la construcción de la carretera que una a esa población con La Legua. Este es un centro agrícola de primer orden que produce diversos artículos, los cuales habiendo una buena vía de comunicación, fácilmente podrán ser trasladados al interior, con gran beneficio de todos los agricultores.

Ojalá que el señor ministro no deje en olvido este ofrecimiento y pronto nos mande las maquinas que han de dar comienzo a las obras.

Otro problema que desde hace tiempo venimos confrontando en San Gabriel, es la falta del servicio de cañería. El acuerdo respectivo para prolongar la tubería desde Aserrí está hecho desde hace tiempo, pero no se lleva a la práctica con grave perjuicio de la población que urgentemente necesita de tan importante servicio. Suponemos que ahora sí se dará comienzo a los trabajos para traer agua a San Gabriel, pues hace pocos días visitó esta población el ingeniero Barnes enviado al efecto para ver si el agua de esta localidad tendría fuerza suficiente para llegar hasta San Gabriel, lo que sí fue plenamente demostrado.

También esperamos que se nos instale pronto la cañería para que se terminen las frecuentes enfermedades que estamos padeciendo a causa de la impureza del agua que actualmente se consume, la cual está expuesta a ello por discurrir al aire libre.

Corresponsal

SEVERAS MULTAS A LOS INFRACTORES DE LA LEY DE PESAS Y MEDIDAS

ORDENADAS POR LA AGENCIA PRINCIPAL DE POLICIA MUNICIPAL LAS ORDENES DEL CASO

Un término de ocho días ha dispuesto conceder la agencia principal de policía municipal a los comerciantes establecidos en esta ciudad y distritos circunvecinos para que procedan a reponer las pesas y medidas de uso en sus establecimientos no ajustadas a las tablas oficiales, por nuevas que se ajusten al que prescribe la ley.

El inspector de pesas y medidas recientemente nombrado por la municipalidad ha recibido órdenes especiales para el cumplimiento de sus delicadas funciones. En esta tarea han venido trabajando de consuno la agencia de policía y la gobernación de la provincia, debiéndose, entre otras cosas, que las prevenciones a los comerciantes sean por escrito y no verbales como hasta ahora se había venido haciendo, con lo que se logra, a la vez, chequear el trabajo del inspector.

En vez de aceite de ricino y otros purgantes violentos las madres inteligentes dan a sus hijos

LAXOL

Un purgante eficaz. Es dulce y no causa náusea ni cólicos.

Creada la oficina telegráfica de Pocora

Desde ayer quedó funcionando una oficina telegráfica de emergencia en la población de Pocora, que será atendida por el señor agente de policía de esa localidad, don Modesto Castro, quien en anteriores épocas trabajara en el ramo de telégrafos. De acuerdo con lo dispuesto por la secretaría de gobernación el señor Castro servirá esa oficina telegráfica sin retribución alguna. Dásele importancia al establecimiento que existe en esa zona donde existen varios aserraderos y fincas valiosas.

DOLOR DE CINTURA

Solamente los que padecen dolor de cintura saben la tortura, la terrible debilidad que produce. Sin embargo, millares de personas continúan padeciendo hasta tener que guardar cama: las madres se ven obligadas a descuidar sus tareas domésticas; los trabajadores, a interrumpir sus ocupaciones; las distracciones les están prohibidas. Es necesario tener presente que los dolores de cintura son una advertencia de la naturaleza que señala serios trastornos: son los desórdenes de los riñones.

Los riñones débiles son los causantes de tantos padecimientos. ¿Permitirá usted que los dolores continúen atormentándole, cuando puede dar término a sus sufrimientos, en forma segura y permanente, tomando las Píldoras De Witt.

En 24 horas las Píldoras De Witt le muestran cómo han obrado directamente sobre los riñones. Si usted tiene constancia, las Píldoras De Witt, por su acción estimulante sobre los riñones, librarán su organismo de los venenos e impurezas que causan sus dolores. Pero lo más importante es que sus riñones, vueltos a la normalidad, mantendrán su organismo libre de venenos. Se venden en cajas blancas, impresas en azul y oro, en todas las farmacias y droguerías.

PILDORAS DE WITT

PARA LOS RIÑONES Y LA VEJIGA

₡ 25.444.49 TIENE EN CAJA ACTUALMENTE LA MUNICIPALIDAD DE PUNTARENAS

El inspector peneral de municipalidades don Alberto Delgado se encuentra en el puerto haciendo una revisión de sus libros.— Permanecerá allá dos días poniendo al corriente a los empleados de la contaduría en el manejo de las cuentas

PUNTARENAS, 15.— (Especial para LA TRIBUNA)—. El señor inspector general de Municipalidades, don Alberto Delgado, llegó en tren ordinario a esta ciudad y su viaje es darse cuenta exacta de la situación financiera de la Municipalidad. A las 13 horas se presentó a la Tesorería Municipal, acompañado del secretario de la gobernación y del señor Oscar Solera y manifestó al señor tesorero que iba a practicar arqueo de Caja, trabajo que se inició, y que fue terminado hasta las 17 horas, estando todo correcto y de acuerdo con los libros del tesorero y en caja había la suma de 25.444.49 colones.

El señor Delgado satisfecho de la situación de la caja pensó en regresar a la capital hoy, pero observó que en la contaduría había un pequeño atraso en los libros y ello fué motivo para que se quede entre los porteños dos días más, mientras enseña a los nuevos empleados de la Contaduría el manejo de dicha contabilidad y da algunas instrucciones que creen pertinentes.

En las horas de la tarde ya al salir de la tesorería el señor inspector general de municipalidades expresó su satisfacción al Sr Pablo Angulo Vázquez, actual tesorero municipal, por su actuación clara en los libros y exactitud en la caja.

LA TRIBUNA celebra tan buena labor del señor tesorero.

Estrada Delgadillo, redactor

LA NOTA RAPIDA LIMONENSE

El Banco Nacional de Costa Rica construirá un elegante edificio para su sucursal en esta ciudad. – Quedó organizada la liga atlántica de fútbol bajo el control de la federación deportiva. — Se organizó el "gremio de obreros panaderos de Limón

Edificio para el Banco Nacional

Hemos tenido noticia de que dentro de poco la directiva central del Banco Nacional emprenderá la construcción de un moderno y lujoso edificio para su sucursal en esta ciudad. Dicho edificio será levantado en el lote contiguo al edificio que ocupa la sucursal del Banco de Costa Rica.

Según las referencias que se nos han dado el edificio para la sucursal de éste Banco en Limón será elegante y de por lo menos dos pisos.

Este trabajo no se hace esperar pues según se nos informa ya se han dado las ordenes del caso para trasladar el garage que se encuentra instalado en dicho lote a fin de que éste se encuentre limpio para iniciar la obra.

Será éste un nuevo motivo de ornato para la ciudad de Limón y su situación céntrica lo hará destacarse notablemente.

Actividades de los panaderos

Los obreros panaderos de ésta ciudad han entrado en un periodo de francas actividades en persecución de algo sumamente justo cual es el mejoramiento de sus salarios sin detrimiento del público consumidor.

Generalmente cada vez que se han hecho gestiones y se han obtenido ventajas para los obreros panaderos, los que resultamos perdidosos somos los pobres consumidores del indispensable elemento de vida. De ésta vez, según se nos informa, se trata de conseguir el mejoramiento de los salarios sin perjudicar a los consumidores ni a los expendedores del artículo.

Tuvimos el placer de recibir en nuestras oficinas la visita de un grupo de miembros de la panadería. Los encabezaba el señor Ramón Cedeño de San José quien vino como representante general del gremio. Nos hicieron una breve reseña de sus gestiones ante la gobernación de la provincia tendiente a obtener el nombramiento de la comisión de salarios a fin de, por éste medio que la ley pone en manos del trabajador hacer las gestiones del caso para conseguir el mejoramiento de sus medios de vida. Pero no se limitó a ésto la gestión de los obreros panaderos ante el señor gobernador sino que ellas llegaron hasta solicitar a aquel funcionario, que hiciera aplicar la ley en lo referente a la higiene dentro de estos talleres donde se trabaja uno de los más delicados elementos de vida general. Efectivamente el señor Gobernador juzgando muy atinadas las observaciones que se le hicieron acerca de la falta de higiene en ciertas panaderías de la ciudad ordenó por medio del departamento respectivo una revisión de los talleres de panadería y en más de una de ellas hubo de hacerse una labor activa para ponerla en condiciones más o menos aceptables de higiene.

Esto viene a corroborar nuestra gestión de otras veces en el sentido de hacer una revisión de panaderías en algunas de las cuales salió y es puesto a la venta un pan que con toda verdad causa no se qué pensar que tal artículo pueda llegar a manos de extranjeros.

También el señor Cedeño nos informó que había sido nombrada la directiva del gremio de panaderos de ésta ciudad la cual había quedado integrada en la siguiente forma: presidente, don Jesús Jiménez; secretario don José Garita; tesorero, don Francisco Acuña; fiscal general don Alejo Solano y representante general don Ramón Cedeño.

El señor Gobernador convocó para el jueves a la comisión de salarios a fin de cambiar impresiones; oir a los obreros panaderos y a los propietarios y de común acuerdo formular un plan que armonice los intereses de unos y otros. Según nos refirieron nuestros visitantes se trata de conseguir un pequeño aumento en sus salarios sin perjuicio del consumidor mediante el rebajo del porcentaje que se dá a los expendedores del artículo.

Muy justas nos parecen las gestiones de los obreros panaderos y muy atinada la idea de organizarse en gremio a fin de por medio de la ley conseguir lo que en justicia debe concedérseles.

Liga de futbol

Es casi un hecho la organización de una Liga Atlántica de fútbol para discutirse el campeonato del presente año. Del seno de la Federación Deportiva de Costa Rica ha nacido la idea y ella ha sido puesta en curso mediante la intervención de los señores don Héctor Beeche y don Luis Valerio. El señor Beeche es un entusiasta deportista miembro de la Federación Deportiva de Costa Rica y a él se debe el que el Barcelona se haya mantenido en el seno de la Federación, cuyo retiro había solicitado aquel club en razón de la ninguna intervención que la Federación tenía en los asuntos deportivos de Limón.

Una reunión de representantes de clubs de ésta ciudad convocada por el señor Valerio, Alcalde segundo de esta ciudad, en sus oficinas, dió por resultado la base fundamental para ésa asociación.

A dicha reunión acudieron representantes de los club Barcelona, Limón, Vesubio, etc. y en ella se dispuso declarar la conformidad con la organización de la Liga Atlántica de fútbol bajo la dirección de la Federación Deportiva de Costa Rica la que tendrá su intervención por medio de un delegado y de una directiva de representantes local.

Si la liga se formaliza bajo las bases que se han diseñado tenemos seguridad de que será algo muy bien organizado y que en ella actuarán seriamente unos cinco equipos de fútbol de ésta ciudad. Se ha tratado de interesar a deportistas de otros lugares cercanos de la Provincia pero las dificultades de trasporte hacen pensar que la lucha ha de ser entre los clubs de ésta ciudad solamente.

Así pues estamos en preparación para una buena temporada de futbol.

Redactor Corresponsal

₡ 537,909.24 MONTO...

VIENE de la Página NUEVE

trasado.

El descenso habido en las importaciones no tiene causas determinadas, pues que es fenómeno que ocurre todos los años por este tiempo, como lo demuestran las estadísticas oficiales. Ahora este ingreso continúa siendo un tanto bajo hasta que se vaya acercando los meses de fin de año, en que aumenta en forma espectacular la adquisición en gran escala de toda clase de mercadería.

REALSILK

ARTICULOS DE PURA SEDA
MEDIAS PARA SEÑORAS
MEDIAS PARA CABALLEROS
ROPA INTERIOR PARA SEÑORAS
ROPA INTERIOR PARA CABALLEROS
CAMISAS - CORBATAS - PIJAMAS - ARTICULOS DE LANA Y SEDA

DIRECTAMENTE DE LA FABRICA A SUS PIES

Fabricación mundialmente conocida y mundialmente acreditada

Los mejores propagandistas son SUS PROPIOS CLIENTES

NARANJO Y GONZALEZ

AGENTES EXCLUSIVOS EN COSTA RICA

Este documento es propiedad de la Biblioteca Nacional "Miguel Obregón Lizano" del Sistema Nacional de Bibliotecas del Ministerio de Cultura y Juventud, Costa Rica.

Los Riñones deben *eliminar* de su *sangre* los ácidos

EL DR. W. R. GEORGE
Ex-Director de Salud de Indianapolis, E.E.U.U.

Su Organismo se Envenena

y Puede Causar Micciones Nocturnas, Nerviosidad, Dolores de Piernas y Debilidad

Su salud, vitalidad y energía dependen en gran parte del buen funcionamiento de sus riñones. Esto es fácil de comprender si se tiene en cuenta que cada riñón, aun cuando su tamaño es igual al del puño de su mano, contiene cuatro millones y medio de diminutos y delicados tubos o filtros. Su sangre circula a través de estos pequeños filtros a razón de 200 veces por hora, día y noche. La Naturaleza ha provisto este método para eliminar de su sangre los ácidos, venenos y tóxicos.

e Causa Muchos Males

El Dr. Walter R. George, por muchos años Director de Salud de Indianapolis, E.E.U.U., recientemente se expresó en estos términos: "La mayoría de las personas no se dan cuenta de ello, pero los riñones son quizás los órganos más notables en toda la anatomía humana. Su labor es tan importante y esencial para la buena salud como la función del corazón. En el desempeño de mi puesto como Director de Salud de la Ciudad de Indianapolis y como director médico de una compañía de seguros importante he tenido oportunidad de observar que un número sorprendentemente alto de personas se encuentran agotadas, debilitadas, nerviosas, cansadas y extenuadas a causa del mal funcionamiento de los riñones."

Si sus riñones se enferman y no funcionan como es debido y no eliminan de su sangre cada veinticuatro horas aproximadamente un litro y medio de Acidos, Venenos y Líquidos, gradualmente se acumulan estos Acidos y Residuos y, lenta pero inexorablemente, su organismo se envenena haciendo que Ud. se sienta viejo antes de tiempo y débil y cansado.

Hay muchos otros síntomas dolorosos y molestos que son causados por el mal funcionamiento de los Riñones y la Vejiga, tales como Micciones Nocturnas, Nerviosidad, Dolores en las Piernas, Vértigos, Frecuentes Dolores de Cabeza y Resfriados, Reumatismo, Inflamación de los Tobillos, Ojeras, Lumbago, Pérdida de Vitalidad, Ardor, Picazón, Escozor y Acidez.

Ayude a sus Riñones en la Forma en que lo Hacen los Doctores

Muchos farmacéuticos y doctores en cincuenta y un países del mundo son de opinión que la mejor forma de ayudar a las funciones de los riñones es con la moderna fórmula de un médico, llamada Cystex, porque está preparada científicamente de acuerdo con los requisitos estrictos de la Farmacopea de los Estados Unidos y la Británica para obrar directamente sobre los riñones. Por ejemplo, el Dr. T. J. Rastelli, famoso científico y médico-cirujano de Londres, dice: "Cystex es uno de los mejores remedios que he conocido en mi larga práctica. Cualquier doctor lo recomendará por sus positivos beneficios en el tratamiento de muchos desórdenes de los riñones y la vejiga. Es un remedio eficaz e inofensivo."

Y el Dr. T. A. Ellis de Toronto, Canadá, se expresa así: "La eficacia de Cystex en el tratamiento del mal funcionamiento de los riñones y la vejiga no puede elogiarse demasiado." Y el Dr. C. Z. Rendelle de San Francisco, Estados Unidos, dice: "Puedo recomendar con toda sinceridad el uso de Cystex," mientras que el Dr. N. C. Giannini, médico italiano de gran renombre, se expresa así: "He encontrado que los hombres y mujeres de edad media están especialmente agradecidos por los beneficios obtenidos con esta medicina. A menudo se siente una sensación de que le han sido quitados muchos años de su edad después de los notables efectos de Cystex."

Prueba de 8 Días Garantizada

Si Ud. sufre de alguno de los males mencionados en este artículo o si se siente extenuado, cansado y viejo antes de tiempo, es muy probable que el mal funcionamiento de los riñones y la vejiga sean la causa de sus trastornos. Y debido a que Cystex ha producido maravillosos resultados en millares de casos en todas partes del mundo cuando otros remedios han fracasado, Ud. debe someter esta receta médica a una prueba inmediatamente, en la inteligencia de que debe darle satisfacción completa dentro de 8 días o simplemente devuelve el paquete vacío y su valor íntegro le será reembolsado.

Porque Cystex está preparado especial y científicamente para obrar directamente sobre los riñones, su acción es rápida y positiva. Muchas personas nos informan que Cystex produce un mejoramiento notable en 48 horas y satisfacción completa en 8 días. Cystex cuesta muy poco. De venta en todas las farmacias y boticas. Pruébelo hoy mismo. Bajo la garantía debe Ud. de sentirse más joven, más fuerte y mejor de lo que se ha sentido en mucho tiempo—debe estar convencido de que Cystex ha desempeñado su cometido de una manera eficaz y completa, o de lo contrario simplemente devuelve el paquete vacío y no le cuesta nada. Ud. es el único juez de su propia satisfacción. Ud. no debe correr riesgos con drogas baratas, inferiores o irritantes que no son suficientemente buenas para ser garantizadas. Pida Cystex (se pronuncia Sies-Tex) garantizado en su droguería o botica favorita.

Si no lo encuentra en la Botica, escriba al Apartado 19— San José

Las organizaciones de protección a la infancia existentes en Costa Rica son de lo más avanzado que conozco

MUCHO TENEMOS QUE HACER EN PANAMA DONDE TENDREMOS QUE METODIZAR CIENTIFICAMENTE E INTENSIFICAR LA PROTECCION AL NIÑO

La protección como institución jurídica no existe en nuestro país. — Importante estudio acerca de las instituciones de asistencia social ha venido a realizar el profesor panameño don Julio Martínez

Con procedencia de su patria, Panamá se encuentra en nuestro país el culto profesor don Julio Martínez, a quien acompaña su distinguida señora esposa doña Mercedita de Martínez. El señor Martínez ha venido a pasar unos días de descanso en esta capital y al mismo tiempo con la misión de realizar un cuidadoso estudio de las instituciones de asistencia social con que cuenta el país. Ayer tuvo oportunidad de visitar algunos de los establecimientos de protección a la infancia y particularmente el Patronato Nacional de la infancia, inquiriendo toda clase de informes acerca de su historia, forma de trabajo, organización, etc. Uno de nuestros redactores tuvo ocasión de acompañar a los esposos Martínez en esta visita y recoger de don Julio las siguientes interesantes impresiones que gustoso trasmitimos a nuestros lectores:

—Mi visita a Costa Rica, como ya hube de manifestárselos ha obedecido entre otras causas, al deseo de estudiar las maneras como se proteje al niño. Es interesante para quienes laboramos en el campo de la enseñanza conocer las condiciones de vida en que se desarrollan los niños de todos los pueblos. No podríamos permanecer impertérritos, cerrados nuestros sentidos al estímulo de arguta, al hecho mismo que se manifiesta en mil formas que los maestros estamos obligados a conocer para recoger su enseñanza y aplicarlo, de acuerdo con las circunstancias de ambiente, en el medio en que ejercemos nuestra misión.

—¿Y es muy vasta la protección a los menores existente en Panamá?

—Si he de ser leal con la verdad, tendré que declarar que no. No se desconoce la protección pero falta metodizarla y al pronto tiempo intensificarla a fin de que su influencia penetre a todas las capas sociales y a todos los rincones del país. Es en la actualidad a Cruz Roja la institución que prácticamente se tiene en mi país la misión de velar por el niño, por darle asistencia, por prestarle ayuda; pero, indudablemente, falta dar a esta protección el carácter eminente social y al mismo tiempo intensivo y científico que noto, tiene en Costa Rica.

Se ha contruido aquí un verdadero edificio de proporciones armónicas que domina con sus proyecciones de luz todos los más importantes aspectos de la vida del niño. Se ha creado entre ustedes una institución jurídica, de carácter permanente. Existe un engranaje perfecto entre todas las instituciones de protección social: es ésta muy vasta y por lo que he podido observar, que no le podría en verdad expresar en una concreta, gráfica se dijera más bien Costa Rica tiene en estos momentos un modelo de organización en sus organismos que en su estructura como en su actuación, sea de lo más avanzado que conozco.

Yo me siento muy complacido de lo que he podido observar y creo que lo que aún me resta no desmejorará en nada el concepto altísimo que ya me he formado».

Otras muchas frases aun olmos de labios del distinguido educacionalista y de su amable señora esposa que hubieron de colmar nuestro orgullo de costarricenses, y al tiempo que hemos querido reconstruir algunas de sus impresiones queremos agradecer sus elogiosas frases para Costa Rica y presentarles nuestro atento saludo de bienvenida y grata permanencia en el país.

SOCIEDAD ESPAÑOLA DE BENEFICENCIA

Siendo difícil para esta Sociedad el manejo de las fincas que, habiendo pertenecido a don Venancio Solana, fueron adquiridas por compra a la Casa Tournón, y deseando la directiva que todos los señores socios puedan cooperar en su venta provechosa, acordó oír proposiciones escritas, con tal fin, hasta el día último del corriente Abril. Las que reciba serán estudiadas cuidadosamente, pero la Sociedad no adquiere ningún compromiso, pudiéndolas rechazar todas. Se trata de encontrar el mejor comprador y, por tanto, los señores socios también están en el deber de indicar, si lo saben, donde se halla.

Dichas fincas se describen así:

Tomo 223 — página 36 — finca 19.508 — as. 5: cafetal en San Juan, hoy San Gabriel de Tibás: Mide como una manzana.

Tomo 412 — página 421 — finca 27.983 — as 7: solar con una casa en San Gabriel de Goicoechea: Mide el solar como 1118 ms.

Tomo 751 — página 86 — finca 43.119 — as 3: Potrero en La Palma, hoy de Coronado: Mide catoce hectáreas trescientos ochenta y un metros cuadrados.

Tomo 610 — página 231 — finca 18.168 — as. 9: Cafetal en San Gabriel, hoy de Tibás: Mide como un cuarto de manzana.

Tomo 767 — página 82 — finca 3.989 — as. 12: Potrero en La Palma, hoy de Coronado: Mide 9 h. 9849 m2 87.

San José, 12 de Abril de 1937.

MARIANO ALVAREZ MELGAR — Presidente.
SEBASTIAN NARANJO PRIDA — Secretario.

Hoy el Ahorro y la Elegancia están de Acuerdo . . .

Las amas de casa elegantes no malgastan valiosos ingredientes . . . Están seguras de hacer bizcochos deliciosos con el Polvo Royal

La ama de casa elegante de hoy, conoce el secreto del éxito de sus fiestas—una mesa exquisita dentro del presupuesto. Hoy gozan de gran popularidad los bizcochos hechos en casa. Toda mujer habilidosa usa Polvo Royal para hornearlos. Asegura resultados perfectos con este polvo de hornear superior. Y sus huéspedes alaban la ternura y la fina contextura, así como el sabor delicioso de sus bizcochos. Ud. también puede gozar del mismo triunfo. Cuando compre polvo de hornear procure la marca Royal.

BIZCOCHO DE MÁRMOL. Este bizcocho delicioso gusta mucho a los hombres. (La receta se halla en el Libro Royal de Recetas Culinarias. Véase el cupón.)

GRATIS — El nuevo folleto Royal, "FIESTAS," hermosamente ilustrado, contiene muchas recetas nuevas e ideas de gran novedad para festejos. Sírvase enviar el cupón.

Pan American Standard Brands Inc.—Dpto. 3706—Apartado 1465—San José, Costa Rica

Sírvanse remitirme un ejemplar gratis del folleto o folletos ( ) "Fiestas"—( ) "Royal" Recetas Culinarias (indíquese con una X el folleto que desee).

Nombre.....

Dirección.....

De las Enseñanzas de Krishnamurti

PREGUNTA: ¿Aprobáis la invocación del auxilio de los ángeles del reino angélico, como por ejemplo, del Angel Rafael, en la enfermedad, del ángel del fuego, en la ceremonia de la incineración? ¿Son apoyos y muletas? (Risas).

KRISHNAMURTI: Un momento. Algunos de vosotros os reís; pero tenéis vuestros propios prejuicios, vuestras propias supersticiones. Podéis no tener esta superstición "angélica". Tenéis otras.

Pero no consideremos la cuestión desde el punto de vista de la invocación de auxilio. Ante todo, si sois normal, veréis que se está realizando en el mundo un milagro normal; pero somos tan anormales que necesitamos ocurran cosas anormales. He contestado la pregunta tantas veces! Pero bien. Suponed, ante todo, que estáis sufriendo y sois curado ya sea por un médico, ya sea por un ángel. Si no conocéis la causa del sufrimiento, enfermaréis otra vez. Personalmente, yo me he dedicado un poco a curar; pero quiero hacer otra cosa en la vida: curar de veras la mente y el corazón; es decir, hacer que descubráis por vos mismo la causa del sufrimiento; y os aseguro que ni el invocar a los ángeles ni el acudir constantemente al médico os va a precisar la causa del sufrimiento. Por el momento podéis ser curados sintomáticamente; mas si no descubrís realmente por vosotros mismos la causa del dolor — y nadie puede hacerlo por vosotros, — de nuevo caeréis enfermos. Averiguando la causa, quedaréis sanos.

PREGUNTA: ¿Sentís simpatía por los que admiran vuestra belleza pero hacen caso omiso de vuestra sabiduría?

KRISHNAMURTI: Es igual a otra pregunta anterior. "Tratemos de escucharos intuitivamente, y no hagamos caso de vuestras palabras". Solo que ésta se presenta de otro modo. Como sabéis, la sabiduría no se compra. No podéis adquirirla en los libros; no podéis conseguirla escuchando. Podrías escucharme por muchos siglos; mas no llegarías a ser sabios. Lo que importa sabiduría es la acción. La acción es sabiduría; ambas son inseparables. Y por haber separado nuestra acción de nuestro pensamiento, de nuestras emociones, de nuestra capacidad intelectual de razonamiento, somos arrastrados por las cosas superficiales, y, en consecuencia, se nos explota.

Pregunta: ¿Creéis que la Sociedad Teosófica ha terminado su obra en el mundo y debe retirarse a la soledad?

KRISHNAMURTI: ¿Qué creéis vosotros, que sois sus miembros? ¿No es esta pregunta mucho más adecuada de la que me hacéis a mí? Permitidme, señores, que presente la cuestión de esta manera:

KRISHNAMURTI

¿Por qué pertenecéis a alguna Sociedad? ¿Por qué sois cristianos, teósofos, cristiano - científicos o Dios sabe qué? ¿Por qué os excluís y recluís? "Porque — decís — esta forma particular de creencia está determinada forma de expresión, está ideada, me atrae; y por eso me adhiero a ella"; o bien pertenecéis a ella, porque esperáis sacar algún provecho de la misma, ya sea felicidad, sabiduría, empleo posición. Así, en vez de preguntarme si la Sociedad debe retirarse a soledad, os pregunto a vosotros mismos por qué pertenecéis a ella. ¿Por qué pertenecéis a algo? Existe esta horrible tendencia a ser exclusivistas — de aquí eso de Círculo Occidental, Pista de Golf Oriental, y todo lo demás; — hoteles exclusivistas, como sabéis. De la misma manera decimos que tenemos algo especial al igual que los hindúes y católicos romanos. Cada uno habla de algo especial que tiene, y así todos se excluyen y se convierten en los propietarios de esa cosa especial, y por ello crean más divisiones, más conflictos, más aflicciones. Además, ¿quién soy yo para deciros si la Sociedad debe retirarse a la soledad? Yo me pregunto cuántos de vosotros habréis averiguado realmente por qué pertenecéis a ella. Si verdaderamente constituís una entidad social, no una de carácter religioso o ético, entonces hay en el mundo alguna esperanza para ella. Si verdaderamente sois una corporación formada por gentes que están averiguando, y no que han hallado ya; si sois un conjunto de personas que están dando información y no dando distinciones espirituales; si sois un cuerpo colectivo con una plataforma verdaderamente abierta (no para mí o para alguien especialmente); si sois una organización de gentes entre las cuales no hay guías ni seguidores, entonces hay alguna esperanza. Pero me parece que sois seguidores y que, por lo tanto, todos tenéis guías; y una sociedad tal, ya sea esta u otra, es inútil. Sois meramente seguidores o guías. En la verdadera espiritualidad no existe la distinción de maestro y discípulo; del hombre que tiene y el que no tiene conocimiento. Sois vosotros los que creáis esta distinción, porque lo que estáis tratando de hacer es esto: ser siempre distintivos. No podéis ser todos el Excmo. Señor Fulano de Tal o Cual, y así, que réis ser alguien en esta Sociedad, en otra, o en el cielo. ¿No lo veis? Si realmente pensaseis sobre estas cosas y fuesais honrados, podríais constituir una corporación extraordinariamente útil en el mundo. Entonces podríais laborar efectivamente por el mérito intrínseco de sus ideas no por alguna fantasía o emocionalismo de vuestros guías. Entonces examinaríais cualquier idea y excrutaríais su verdadera significación, y la realizaríais y no dependeríais de los honores que se confirieran por vuestros servicios, ni del estímulo para el trabajo. Tal dependencia conduce a la limitación, al fanatismo intolerante, a mayores divisiones y crueldades, y, finalmente, a completo caos mental.

(continuará el domingo próximo)

La "Biblioteca Krishnamurti" presta á por quince días las obras de Krishnamurti a quien las solicite al apartado 1574 o al teléfono 2242 en San José; también por su medio pueden adquirirse esas obras en inglés que se venden traducida en la Librería Española.

RIQUISIMOS YACIMIENTOS DE ORO DESCUBIERTOS EN ALASKA

NOME 17.—Requisimos yacimientos de oro, rivalizando con las mejores minas del pasado, fueron descubiertos hace poco, según informes publicados hoy. Pertenencias valoradas en 20 millones de dólares fueron denunciadas por los mineros que los encontraron en la vecindad de la bahía Good News. La noticia del conocimiento se esparció por todo Alaska en pocos momentos. Exploradores de todas partes del territorio de Alaska están dirigiéndose hacia esa región.

MAÑANA LLEGAN...

VIENE de la Página NUEVE

público doctor Peña Chavarría dando instrucciones a las autoridades del puerto para que se les preste toda clase de facilidades para el desembarque y traslado de ellas y de sus equipajes a esta capital. Inmediatamente después se trasladarán a esta capital y el señor presidente de la junta del hospital fue convocado a esa junta para que la reciba a su llegada en la estación y se las conduzca al hospicio.

Saludamos muy cordialmente a las religiosas de dicha comunidad y les deseamos mucho éxito en su misión.

El Lic. Celso J. Gamboa está llamado a una brillante carrera en el Foro, por su dedicación al estudio y perseverancia de sus propósitos

Uno de estos días ha recibido su título de licenciado en Derecho un joven a quien vimos de cerca cuando cursaba sus últimos años de leyes; por su constancia en el estudio, al que dedicó las horas que algunos menos comprensivos de su responsabilidad social dedican a los placeres o regocijan en la indolencia; por la perseverancia en mantener los propósitos que se traza; por su afán lleno de la noble ambición de triunfar en la vida, la sencillez de su carácter que le gana voluntades en donde quiera que afronta los primeros y más difíciles pasos de su carrera, buscando la lucha en un campo en donde se hace cada vez más difícil, el joven abogado, Celso J. Gamboa Rodríguez, tiene abierto un vasto sendero ante sí al final del cual le esperan la gloria y la fortuna.

Mucho se ha hablado en los últimos tiempos de la inutilidad de pretender iniciar una carrera de abogado en Costa Rica, en donde hay tal cantidad de nuevos graduados cada año que imposibilita toda competencia y obligan a buscar fórmulas para impedir a la juventud buscar el estudio del Derecho como medio de surgir más adelante. Es imposible ya trabajar, dicen algunos pesimistas o realmente sacrificados por circunstancias especiales, o porque realmente tengan la razón, lo cual no hemos de discutir. Pues veamos cómo en un campo tan adverso un joven abogado, apenas graduado, obtiene su primer triunfo jurídico luchando contra una personalidad del Foro. Este triunfo de Celso J. Gamboa demuestra que el luchador y el estudioso siempre tienen sitio holgado, y que el fondo del problema por exceso de abogados se resuelve en forma rápida y llana: haciéndose cargo de una causa de justicia, exponiendo a los ojos de los jueces la razón que le asiste para hacerlo, y aguardarlo tranquilo el fallo. No como un estímulo para él, que no lo necesita seguramente, sino como una lección para los estudiantes de Derecho que temen por su carrera viendo las dificultades que se les presentan, hemos querido hacer pública esta felicitación para el joven que de modo tan brillante celebra su graduación.

Fianza especial deberán rendir los faquines

También presentar certificado del registro de delincuentes

La inspección general de patentes envió ayer tarde a la secretaría municipal copia del reglamento elaborado por ese departamento, para faquines. Fué la junta nacional de turismo la que insinuó la idea, recogiéndola a su vez de la junta auxiliar de Cartago, a la gobernación de la provincia de que convenía en verdad formular un nuevo reglamento para faquines que considerara la importancia que a esos servidores se les da en otras partes donde se atiende mejor a todo lo que concierne a los servicios públicos. De acuerdo, pues, con el señor gobernador de la provincia, el Lic. Montagne Carazo, jefe del departamento de policía y patentes municipales elaboró la nueva reglamentación que será elevada a conocimiento de la honorable municipalidad, para su aprobación, en la sesión ordinaria del sábado.

Hácese en el nuevo reglamento una discriminación de clases de faquines, agrupándolos según los sitios donde ejerzan sus funciones así: grupo A: faquines estacionados en las estaciones de ferrocarriles; grupo B: faquines que harán su servicio en los mercados y plazas de camiones, etc. También deberán rendir fianza especial para ejercer su oficio y presentar las debidas certificaciones de salud y del registro de delincuentes, haciéndose constar que nunca han sido procesados, particularmente por hurto.

El día 7 de enero de 1941 vencen los contratos de arriendo de los mercados de Cartago

Fueron aprobados por el municipio el 19 de mayo de 1886 por un término de 50 años.— Vencian esos contratos en 1938, pero por no haberse contado la época de la reconstrucción, expira el plazo en 1941

Completando nuestra información de ayer sobre el vencimiento de los contratos de arrendamiento del mercado de Cartago, tenemos que agregar unos datos que nos suministró la secretaría municipal de la antigua metrópoli sobre una prolongación de esa fecha, considerando que si bien es cierto que fueron aprobados en 1886 por un término de 50 años, no será en 1938 que vencen los mismos, por no haberse contado la época de la reconstrucción motivada por por los terremotos de 1910, o sea del 4 de mayo de dicho año el 10 de agosto de 1912.

Esta prolongación fue aprobada por la corporación municipal en sesión celebrada el 21 de mayo del año pasado previo el informe levantado del efecto que dice así: Los suscritos apoderados municipal y regidor en acatamiento del estudio recomendado para conocer el día del vencimiento de los contratos, rendimos el siguiente informe: Del término de 50 años han transcurrido hasta el día 10 de mayo en curso (1936) 45 años tres meses y 23 días, faltando en consecuencia cuatro años, ocho meses y siete días. En consecuencia los 50 años vencen el 7 de enero de 1941. H. Robles Velázquez Roberto Leiva.

T. I. H. O.

RADIODIFUSORA THALIA

Teléfono 4345 — Apartado 1339
Frecuencia 1.400 kc.

PROGRAMAS

9 a 11 a. m Grabaciones Eléctricas.
3 a 5 p. m. Grabaciones Eléctricas
5 a 6 p. m. IMITACIONES DE SPEAKERS EXTRANJEROS a cargo del GORDO ORTIZ.
7 a 8 p. m. Grabaciones Eléctricas.
8 a 8 y 45 p. m. VARIEDADES
8 y 45 a 9 p. m. CORTESIA ROTATIVO "LA TRIBUNA"
9 a 10 p. m. Grabaciones Eléctricas

DOMINGOS de 11 a. m. a 10 p. m. Trasmisión ESPECIAL de MUSICA BAILABLE con grandes PREMIOS a cargo de Edgar Hine Ch.

Sintonice nuestra onda! Nuestros programas son los mejores!

INVENTARIO COMPLETO DE TODAS LAS HERRAMIENTAS DE PERTENENCIA MUNICIPAL

ORDENO HACER LA OFICINA DE AUDITORIA Y CONTROL MUNICIPAL

Con instrucciones de la oficina de auditoría y control municipal, los jefes de las diversas cuadrillas y departamentos municipales han procedido a realizar un nuevo inventario de todas las herramientas de pertenencia municipal.

Más de quinientas herramientas han sido inventariadas, habiendo procedido los jefes de cuadrillas a reportar los resultados de sus chequeos. De acuerdo con el criterio de la auditoría, los jefes de cuadrilla están en la obligación de responder por todas las herramientas puestas bajo su custodia, haciéndoseles responsables de cualquier pérdida que se registrase.

ADMINISTRACION DEL CREDITO HIPOTECARIO DE COSTA RICA

Banco Nacional de Costa Rica

AVISO

LICITACION PARA COMPRA DE BONOS O CEDULAS POR UN TOTAL DE ₡ 20.000.00

Hasta el lunes 26 del corriente, la ADMINISTRACION DEL CREDITO HIPOTECARIO DE COSTA RICA recibirá, por escrito, ofertas de venta de Bonos o Cédulas de la Institución, en las siguientes condiciones conforme a la Ley Nº 27 de 19 de Diciembre 1935:

1º—Las propuestas deberán venir por escrito, en sobre cerrado dirigido a esta Administración, indicando por fuera que se refiere a dicha licitación.

2º—Podrán hacerse ofertas hasta por un solo Bono, o por una Cédula, o por pequeñas partidas de unos u otras, siempre que no se exceda de la suma de VEINTE MIL COLONES destinada a este objeto.

3º—Conforme a la Ley mencionada, los BONOS se comprarán por su valor nominal menos el descuento de plaza, y las CEDULAS por el noventa y dos por ciento de su valor facial menos el descuento de plaza; todos esos valores, calculados al 400 % de cambio en relación al dólar.

4º—Las ofertas se recibirán hasta el lunes 26 de Abril corriente para ser resueltas en la sesión del martes siguiente, quedando a juicio de la Junta Directiva la aceptación de las que más convengan a la institución, por las cantidades que estime convenientes, o el rechazo de todas ellas si fuere del caso.

San José, 12 de Abril de 1937.

Este documento es propiedad de la Biblioteca Nacional "Miguel Obregón Lizano" del Sistema Nacional de Bibliotecas del Ministerio de Cultura y Juventud, Costa Rica.

MARCONI SIGUE NAVEGANDO EN EL "ELETTRA", EL BARCO-MITO, CAMPO DE SUS MARAVILLOSAS EXPERIENCIAS PARA LA RADIOTELEGRAFIA

UNA DETONACION DE FUSIL FUE LA QUE DIO A CONOCER EL DESCUBRIMIENTO DE LA

LO QUE PIENSA MARCONI ACERCA DEL FUTURO DE LA RADIOTELEGRAFIA: LOS RAYOS DE LA MUERTE. — LAS ONDAS ULTRA CORTAS

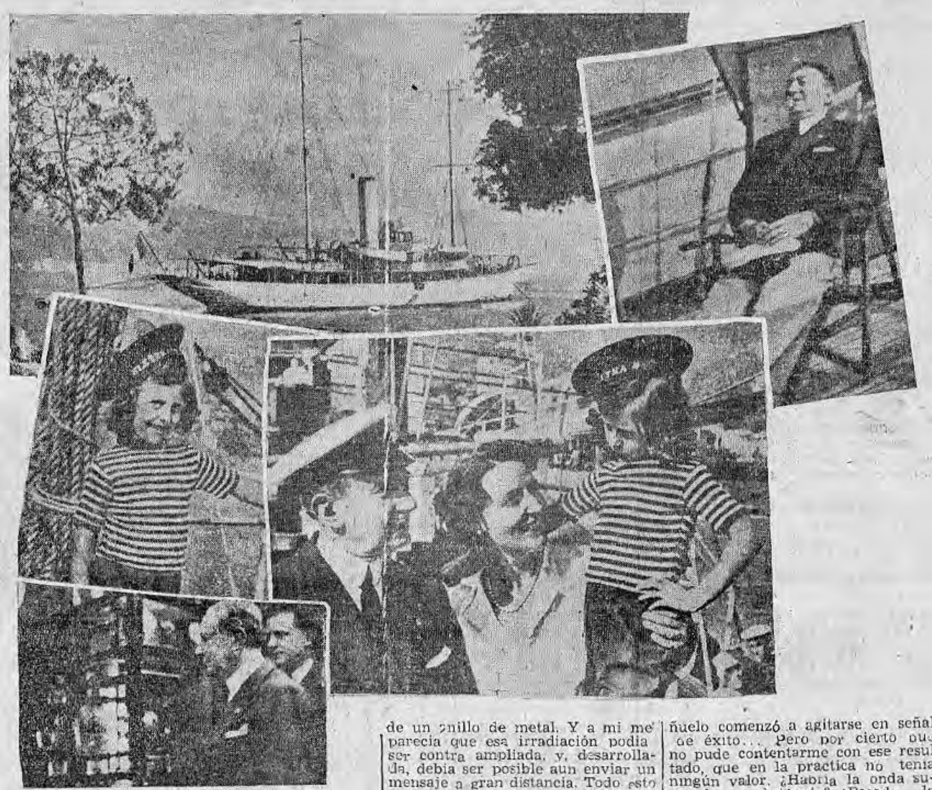

Parte superior: la hermosa y blanca nave de Marconi, el "Eletta" anclada en la bahía de Santa Margarita, suscita la curiosidad de los forasteros, pues piensan que en su laboratorio se "cambiará" el porvenir del mundo" Derecha: el sabio Marconi. Izquierda: la pequeña y graciosa hija de Marconi, Elettra, que lleva el mismo nombre que el buque y la materia que ha sido la vida de su padre: "Electricidad". Marconi, con su esposa y su hija. Abajo: izquierda: Marconi en su laboratorio.

No, no soy un inventor de vida legendaria. Piense que no he estado nunca obligado a ganarme la vida desde los doce años... Sobre el puente del "Elettra", el barco-mito, campo de las maravillosas experiencias de la telegrafía sin hilos, la cual a pesar de su silencio, ha llenado el mundo de rumor, y que, todavía hoy, prepara en silencio otra revolución científica que asombrará al mundo las palabras de Marconi son simples y precisas. Y alegres, dado que ellas hablan de su infancia.

—La electricidad me ha apasionado siempre. Me fascinaban cuando era niño los juguetes mecánicos. Los desarmaba, los recomponía luego, teniendo mil ideas en la cabeza. Se sabe que las criaturas hacen siempre eso mismo, pero yo perseguía un fin: "crear" alguna cosa, cualquier cosa.

—¿Y cómo ha descubierto la telegrafía sin hilos?

—Un día, leyendo un artículo sobre los trabajos y las experiencias de Hertz, pensé que no debía ser imposible transmitir un mensaje a través del espacio en virtud de las ondas eléctricas. En aquel tiempo vivía con mis padres en una villa, cerca de Bologna. Me puse al trabajo en seguida, en dos habitaciones de la casa, que mi madre dejó a mi disposición.

—¿Cuántos años tenía entonces?

—Veinte exactamente. He nacido en 1874. No se esfuerce en hacer cuentas: ahora tengo 62.

EL DESCUBRIMIENTO DE HERTZ

Se hizo un breve silencio. Después Marconi continuó:

—Hertz había demostrado que la onda eléctrica irradiada en el espacio podía ser revelada por medio de un anillo de metal. Y a mí me parecía que esa irradiación podía ser contra ampliada, y, desarrollada, debía ser posible aun enviar un mensaje a gran distancia. Todo esto me parecía tan lógico y elemental, que no comprendía como nadie lo había pensado antes que yo. Sin embargo, el problema no era tan simple. Yo quería dividir la emisión en periodos cortos y largos, o de cualquier manera que pudiera corresponder a la raya y al punto del telégrafo Morse...

—¿Puedo preguntarle acerca de su primera experiencia?

—Una mañana de primavera, en el jardín de mi casa coloqué el aparato emisor cerca de mi laboratorio; el receptor estaba lejos, a algunos centenares de metros, en la cima de una colina. Uno de mis amigos, ubicado allí debía hacerme señas, agitando un pañuelo, apenas los tres puntos que componen la letra S fueran recibidos. Imagínese el ansia con que ambos esperábamos el resultado del experimento. Y bien, en cuanto la letra S fué percibida por mi camarada, el pañuelo comenzó a agitarse en señal de éxito... Pero por cierto que no pude contentarme con ese resultado, que en la practica no tenía ningún valor. ¿Habría la onda superado un obstáculo? ¿Pasado la colina, por ejemplo? No estaba seguro. Era necesario probar. Con la ayuda de mi amigo colocamos el aparato sobre el otro lado de la colina. Con un tiro de fusil debía darme la señal del triunfo, en cuanto la letra S fuera advertida como al principio. Esperé algunos instantes para apretar por tres veces el manipulador. Luego hice con el emisor, la señal. Un corto silencio, angustioso y luego una detonación de fusil desde el otro lado de la colina. Esta detonación fué el anuncio del nacimiento de la telegrafía sin hilos.

LOS GRANDES TRABAJOS

La vida de Marconi parece fabulosa. Jamás tuvo un incidente. Se fué a Inglaterra para demostrar q' el agua no era obstáculo para las ondas eléctricas. Vuelto a Italia, realiza cada día nuevos milagros que dejan estupefactos a sus contemporáneos. Todavía en Inglaterra, libra el primer servicio radiotelegráfico para un periódico irlandés: a bordo de un barco transmite la crónica de una regata a una ciudad vecina, de donde se retransmitía a Dublin. El diario imprimía continuamente ediciones especiales y derrotaba a sus adversarios periodísticos.

Entonces la gente comprendió por primera vez que no se trataba de un virtuosismo científico, sino de una prodigiosa invención de utilidad práctica mundial.

Así, en 1899, Marconi establece la primera comunicación regular entre Francia e Inglaterra. Su primer mensaje fué para el célebre hombre de ciencia francés Branly, que había inventado el primer "radio conductor", el cual hacía posible el mejor desarrollo de la telegrafía sin sin hilos. Luego telegrafió un acontecimiento de mayor magnitud: el príncipe de Gales, que había de ascender al trono con el nombre de Eduardo VIII se rompe una rodilla y permanece en su sillón, imposibilitado de andar.

—Entonces — recuerda Marconi —la familia real me pidió que instalara un aparato sobre el "Osborne". No olvidaré nunca el primer mensaje que tuve el honor de enviar a la reina. Era el 4 de agosto de 1898. Todas las palabras están aún en mi memoria. Una a una, descompuestas en puntos y líneas habían partido hacia la costa inglesa: "Su alteza real, el príncipe de Gales, ha pasado una noche tranquila. Su salud y su humor son excelentes. El estado de la rodilla es satisfactorio".

Todo el pueblo inglés quedó asombrado".

(PASA a la página 16

Tiempo de lluvias, Mal tiempo para Usted

Sus dolores reumáticos se acentúan y le ocasionan innumerables molestias que entorpecen sus labores cotidianas. PENETRO, el Bálsamo Penetrante, le traerá alivio pronto y seguro, gracias a sus propiedades analgésicas y a su profunda penetración. PENETRO es el mayor enemigo de los dolores y del catarro porque donde penetran éstos, PENETRO también penetra.

PENETRO

EL BALSAMO PENETRANTE

Use Pastillas **PENETRO** *para la tos.*

LANSBURY CONTINUA SU CAMPAÑA EN PRO DE LA PAZ

Londres, 17 U P. —Hoy salió rumbo a Berlín, donde se entrevistará el lunes al medio día con Hitler, el diputado laborista George Lansbury, y antes de su salida declaró que su viaje de relaciones con su campaña en pro de la paz exclusivamente, la que inició el año pasado en los Estados Unidos junto con el doctor Salter. Lansbury declaró literalmente convencido que el hombre sencillo en la Gra Bretaña anhela la paz. Me propongo a discutir en Berlín la cuestión como los estadistas pudieran realizar la paz de la mejor manera posible".

AVISO

Los infrascritos reunidos hoy en Comité con el propósito de iniciar los trabajos preparatorios para la construcción del Palacio de Justicia, edificio que deberá estar acondicionado para incendio y terremoto y observar las más modernas exigencias de la técnica, en el cual se alojarán también el Registro General de la Propiedad, los Archivos Nacionales y las oficinas del Ministerio Público de San José, hemos acordado abrir un concurso en el que se premiará con ₡10.000.00 (diez mil colones) el mejor plano que se presente para la edificación, en la manzana que ocupa actualmente el Museo Nacional. Los interesados deberán dirigirse a los Jefes de esos Departamentos con el fin de obtener los informes, datos, condiciones especiales de cada sección, etc., que necesiten para la confección del plano y cálculo de su costo.

Los infrascritos se reservan el derecho de rechazar todos los planos si a su juicio no reunen las condiciones requeridas.

El término para presentar los planos vence el día 15 de junio próximo.

San José, 15 de abril de 1937.

MANUEL F. JIMENEZ
Secretario de Estado en el Despacho de Justicia

LUIS DAVILA
Presidente del Poder Judicial

FRANCISCO ECHEVERRIA
Registrador General de la Propiedad

RIC. FERNANDEZ GUARDIA
Director de los Archivos Nacionales

HORACIO CASTRO
Jefe del Ministerio Público

SEÑOR COMERCIANTE

ECONOMICE DINERO, siguiendo nuestro consejo. Lea con atención lo que le vamos a decir.

Al comprar BOLSAS DE PAPEL para su negocio, exija de su ALMACENISTA SIEMPRE bolsas de la marca "UNION"

QUIERE UD. SABER POR QUE?:

Porque le economizan dinero en todo sentido.
Son hechas de la mejor calidad de papel
Siempre uniformes en calidad y tamaño
Siempre limpias y bien presentadas
Son las más fuertes. No se despegan nunca
Y lo más importante: Son las más livianas

Pasamos a la demostración numérica:

La verdad de los números es indiscutible. POR EJEMPLO: Un bulto de bolsas de cualquier marca en tamaño de UNA LIBRA contiene 8000 Bolsas y pesa con su envoltorio aproximadamente 72 Libras. Un bulto de Bolsas "UNION" del mismo tamaño pesa solamente 65 libras. Por consiguiente al comprar Bolsas de otras marcas paga Ud. en este caso 7 Libras más de peso por 8000 bolsas, que a ₡ 0.46 la Libra le representan ₡ 3.22 que Ud. ECONOMIZA comprando las BOLSAS UNION. El caso se repite naturalmente en todos los tamaños de bolsas, en algunos de los cuales la diferencia es aún mayor.

Comprando bolsas Unión Ud. compra las mejores bolsas al precio más bajo

UNION BAG & PAPER CORPORATION
NEW YORK

CLAMOROSOS EXITOS ESTA LOGRANDO LA ORQUESTA "UNION"

Nuestra fotografía recoge al grupo de artistas integrantes de la magnífica orquesta UNION q' nuestra sociedad ha podido ver actuando en todos los festivales verificados últimamente en los elegantes salones del Club Unión.

Figuran en la foto, de izquierda a derecha: Morgan, primer saxofón; Pascual, sax; Tobías Sanabria, sax; Bustillo, batería; Macho Vargas, pianista conductor; Víctor M. Sanabria, cornetín; y Ricardo Pérez, volín y director del grupo.

Será esta orquesta la que amenice la gran cena que se prepara para el sábado y además el free lunch del domingo.

LA TRIBUNA se complace en felicitar a esta orquesta, por sus rotundos exitos y además felicita a la administración del club Unión por el muy feliz acierto de escoger a tan selecto grupo de artistas para amenizar sus hermosas fiestas sociales.

Arrestados trece comunistas en Río de Janeiro

Río de Janeiro, 17 UP. Las autoridades de policía anunciaron anoche que trece personas incluyendo una mujer fueron arrestados a raíz del descubrimiento de literatura propagandista comunista en el hogar de un miembro de la guardia municipal.

VENGO SUMAMENTE...

Viene de la Página NUEVE

y no se les podía complacer, porque hay en las oficinas de la recaudación algunos empleados nuevos que no conocen bien cuales son sus funciones y la forma de proceder. De ahí que se encontraban los listas com... con 15 días de atraso. Desde luego, la primera medida que tomé fué abrir la ventanilla para recaudar cuanto antes a ellos dineros que vienen ... solos hasta la tesorería. En el primer momento es mucha la gente que se presenta a retirar sus recibos, y a estas personas no se le debe atrasar el servicio. Vienen luego los días de calma en que la recaudación se hace lentamente.

Tuve un trabajo grande, para poder dejarles los ... al día, hasta el último de ... pasado, que ya es bastante y en esta forma instruir a cada uno de los funcionarios en sus labores. Creo que con las órdenes e instrucciones que han recibido, no volverá a experimentar ningún atraso esa oficina y mucho menos la recaudación que como les dije anteriormente, estaba completamente parada. Pregunté luego al señor Delegado si proyecta hacer nuevas salidas a las diferentes municipa-

La Jefatura de Sanidad de Limón ordena a los dueños de Panadería acatar el reglamento correspondiente

Se trata de acondicionar higiénicamente los locales de expendio y examinar a todos los empleados y obreros de esa industria

La Jefatura de Sanidad de puerto Limón ha ordenado en estos días a todos los propietarios de panadería en esa ciudad el estricto cumplimiento del reglamento de panaderías, que obliga al acondicionamiento de los locales en una forma que garantice la higiene y no amenace la salud de los consumidores.

Con este objeto se han citado a todos los industriales en el ramo ante la Agencia Principal de Policía de Sanidad en donde se les ha dado un término prudencial para acatar esa disposición legal.

Igualmente se ha procedido con los empleados y los obreros de panadería. Han sido citados para que se presenten a la mayor brevedad para ser examinados, con el objeto de garantizar a los consumidores del artículo q' no están expuestos a adquirir alguna enfermedad contagiosa. Se han examinado muchas de esas personas y hasta la fecha no se ha descubierto ningún enfermo en el sentido apuntado.

El propósito de la Jefatura de Sanidad es proceder luego en igual forma con todas aquellas personas que elaboren artículos alimenticios de consumo directo, lo que completaría una labor de gran beneficio para el público.

funcionario nos expresó lo siguiente:

—Deberé hacerlo porque la dependencia de mi cargo me exige atender continuamente las consultas que de toda la República se envían.

Hay desde luego muchas cosas que se pueden contestar por co- personalmente. Sobre todo la vigencia de la ley de caminos, deja perplejos muchas veces a esos funcionarios municipales y en ese sentido solicitan la dirección de esta oficina para no incurrir en errores. Próximamente haré otras salidas, pero no ... precisar qué lugares visitaré de pre-

Jaquecas - Vértigos - Gripe!...

Sus oídos silvan - Sus sienes son sudorosas
Golpes dolorosos agitan su frente

usted tiene fiebre

El modo eficaz de cortarla es el uso de las CAPSULAS DE QUININA PELLETIER

LA QUININA PELLETIER CURA PORQUE ES PURA

De venta en todas las Farmacias

Este documento es propiedad de la Biblioteca Nacional "Miguel Obregón Lizano" del Sistema Nacional de Bibliotecas del Ministerio de Cultura y Juventud, Costa Rica.

¿Por qué precisamente Veramon?

Porque el Veramon, gracias a su composición química especial, produce el máximo efecto calmante sin provocar daño alguno. El Veramon no causa sueño, no produce ardores de estómago ni ataca el corazón.

VERAMON Envases originales: Tubos de 10 y 20 tabletas. Sobre de 1 tableta

Calma siempre, no perjudica nunca

El gerente de la Cía. Constructora Nacional se niega a entregar los planos originales para la construcción del Hospital de Limón

OBRAS PUBLICAS NECESITA ESOS DOCUMENTOS PARA LOS ESTUDIOS QUE HARAN LOS INTERESADOS EN LA LICITACION — LA JUNTA DE ASISTENCIA SOCIAL PAGO POR ESOS PLANOS MAS DE DOS MIL COLONES Y JUZGA QUE SON DE SU PROPIEDAD

Este nuevo incidente está atrasando la iniciación de los trabajos

Informamos en una de nuestras ediciones anteriores que estaba todo listo para la iniciación de la construcción del hospital de Limón. Sin embargo, nos hemos enterado en la tarde de ayer de un nuevo incidente que está atrasando en forma poderosa la iniciación de la licitación.

La Junta de asistencia social encargó hace algún tiempo a la compañía constructora nacional, de la que es gerente don Arturo Jiménez, la elaboración de los planos necesarios para efectuar los estudios sobre el costo de la obra. Dichos planos han permanecido en poder de esa compañía hasta el momento.

Pero resulta ahora que la dirección general de obras públicas solicita a esa Junta el envío de dichos documentos para que los interesados en la licitación hagan los estudios sobre el costo de la construcción del hospital y presenten sus pliegos. Desde luego la junta de asistencia social se ha dirigido a la compañía constructora en demanda de ellos, y esta empresa se ha negado, por medio de su gerente, a hacer la entrega correspondiente. No han valido cartas ni telegramas para lograr esa finalidad.

La secretaria de salubridad pública ha tomado cartas en el asunto y envió por el expediente del asunto, para remitirlo al consejo de salubridad, que dictará la resolución definitiva del caso.

Desde luego es necesario que el incidente se arregle cuanto antes, para que se proceda pronto a sacar licitación esa construcción, y se inicie también lo más pronto posible el trabajo de construcción del hospital que buena falta hace en aquella ciudad.

USE SIEMPRE EN SU CARRO

ACEITE DE MOTOR

SUNOCO

EL ACEITE DE TRIPLE EFECTO

¿TENDRA EL MOTOR DE SU AUTOMOVIL O CAMION LA MISMA FUERZA EL PROXIMO MES... EL PROXIMO AÑO? pérdida de fuerza. Y muchos aceites de motor, debido a que no son puros, causan carbonización. Ningún aceite puede disolver y quitar el carbón, pero el uso exclusivo del puro aceite de motor Sunoco evita su formación. Mantenga los motores de los automóviles que Ud. venda, repare o use, siempre limpios y poderosos, con el aceite Sunoco hecho al mercurio, del cual hay un tipo para cada motor.

CONSERVE LA FUERZA MOTRIZ EVITANDO LA CARBONIZACION CON EL

ACEITE DE MOTOR "SUNOCO"

Distribuido en Costa Rica por
La acumulación de carbón endurecido produce golpeteo y

EL ALMACEN CHRYSLER

Apartado 26 — VICENTE LINES C. — San José —Tel. 3027
Frente al Parque Morazán

Subagente en Puntarenas: ABEL SALAZAR FERNANDEZ
En Heredia: Señores JUAN J. RODRIGUEZ & HNO.
En Cartago: Señor LEON DE MEZERVILLE

AHORA! **20** céntimos

SAL DE UVAS PICOT

(en sobrecitos de celofán hermética y sanitariamente sellados)

No olvide usted que la legítima y original SAL DE UVAS PICOT es un producto **INCONFUNDIBLE.** Es un laxante y correctivo estomacal verdaderamente sabroso y eficaz, elaborado bajo procedimiento secreto de sus fabricantes, por eso es que la SAL DE UVAS PICOT **no se puede confundir.**

Convénzase usted haciendo una comparación con cualquier otra sal laxante que esté tomando. De antemano podemos asegurarle, que una vez que pruebe usted la legítima y sabrosa

SAL DE UVAS PICOT

jamás aceptará una imitación.

SAL DE UVAS PICOT

LAXANTE, APERITIVA, REFRESCANTE, ALCALINIZANTE, DIURETICA Y DESENGOMANTE

20 céntimos

en sobres herméticamente sellados a prueba de humedad. También en frascos originales a ₡ 0.55 ₡ 0.90 ₡ 1.30 y ₡ 2.25.

La Sal de Uvas PICOT sólo se vende en estos cinco tamaños y nunca a granel o por cucharadas. Exija la legítima e inconfundible Sal de Uvas Picot.

Si no es PICOT no es Sal de Uvas

IMPORTANTE REFORMA AL CODIGO PENAL CONOCERA EL CONGRESO DE MAYO

Será presentado un proyecto en el sentido de sancionar el abandono de menores.— La frecuencia con que estos hechos ocurren sugiere a nuestros legisladores esta protección a la infancia

Continuamente viene anunciando la prensa de esta capital del abandono que se hace con extremado frecuencia de niños menores, por sus madres y padres que desalmadamente los dejan en el primer sitio que encuentran dejándolos a merde las inclemencias del tiempo, del hambre y de todas las circunstancias que los harán luego, cuando van desarrollándose sin el calor de un hogar y sin el consejo moral de sus madres, hombres que pararán en el presidio y mujeres que harán crecer las cifras de la prostitución en los registros respectivos.

En todos los países del mundo se viene estudiando el problema, que en muchas ocasiones tiene como causa la falta de trabajo del padre o de la madre, que se traduce en imposibilidad de darles alimentación y abrigo. Pero también sucede, y esto no es un caso esporádico, que sus madres, para evitar ciertos prejuicios sociales muchos de ellos, procuran que se ignore la existencia de su hijo, y los mandan perder en el campo o ellas personalmente los dejan en el quicio de una puerta.

Las personas preocupadas por la protección de la infancia han considerado estos casos, y han sugerido a varios diputados una reforma severa que contemple el código Penal, incluyendo fuertes sanciones para todas las personas que violen estos principios morales y sociales.

Se está elaborando un proyecto de reforma en el sentido dicho, que conocerá ampliamente el congreso en su legislatura ordinaria que se inicia el 9 de mayo.

VORAZ INCENDIO DESTRUYE VASTOS EDIFICIOS EN MOLLENDO, PERU

Mollendo, 7 U P. —Un voraz incendio que se declaró a la una de la madrugada de hoy, destruyó gran parte de esta ciudad, encontrándose entre los edificios destruidos el de correos y telégrafos de esta ciudad. Además fueron víctimas de las llamas quince de los mejores edificios privados y otros de menos importancia. Hasta ahora no se sabe de desgracias personales.

El Ejercito Alemán las usa

Usted puede hacerlo, porque la bicicleta

N. S. U.

ES:

Barata — Fuerte — Confortable

Exclusividad de **Carlos Luis** Frente al Congreso

LOS PROBLEMAS DEL TURISMO SERAN LOS QUE SE TRATEN DE PREFERENCIA EN LA 3a. CONFERENCIA ANUAL DE TRAFICO DE LA PAN AMERICAN AIRWAYS COMPANY

SE DESEA QUE LA AVIACION ENTRE DE LLENO A PRESTAR UN NUEVO SERVICIO SOCIAL QUE ES EL DE CONTRIBUIR AL MEJOR CONOCIMIENTO DE LOS PUEBLOS ENTRE SI

El Jefe de la Oficina de la Panaire en esta capital, don Mario Saborío, sale hoy para México con objeto de asistir a la conferencia

De México recibimos ayer, por la vía aérea, la información que dice así:

Hoy principiaron a llegar a la ciudad de México los Representantes de Tráfico del Sistema Pan American Airways que concurren a la Tercera Conferencia Anual de Tráfico que en esta ocasión, como ya hemos informado anteriormente, se inaugurará el próximo 21 del corriente mes en la capital de la República Mexicana para proseguir luego sus trabajos en la ciudad de Guadalajara, capital del estado de Jalisco.

Por el avión regular procedente de Guatemala llegaron los señores J. H. Wilson, Jr; Armando Llanos, E. Lefebvre y R. Frizell, representantes de tráfico del Sistema Pan American Airways en las ciudades de Guatemala, El Salvador, Tegucigalpa y Managua respectivamente. Además, por el avión regular que hace el servicio entre Mérida, capital del Estado de Yucatán y la ciudad de México, llegó el señor H. Lyons, representante de Tráfico en la ciudad de Miami, Florida. Durante los días 17, 18, 19 y 20 continuarán llegando los representantes de tráfico en otras ciudades en la siguiente forma:

Abril 17, Avión de Los Angeles, Sr. A. Gómez Palacio de Mazatlán. Abril 18. Avión de Brownsville, Sr. C. P. Hilliard, Brownsville y Sr. C. Larrabee, Chicago. Abril 19. Avión de Brownsville, Sr Walter Pine, New York. Avión de Centro América, Sr Andrés Mejía, Medellín, J. H. Rogers, Cristóbal, R. Arango Jr, Panamá, Sebastián Ríos ,David, Mario Saborío, San José, Harry Rammer, Guatemala; John Mullfeld, Lima. Abril 20. Avión de Brownsville, Sr Lowell Lee, Washington, K. G. Buckley, Brownsville; Porter Norris, Brownsville; T. W. Dowling, Brownsville; Porfirio Saiz, Panamá; Avión de Los Angeles. H. W. Peterson, Los Angeles, Sr R. C. Ballett, San Francisco, Sr J. A. Baker Glendale.

Como ya ha informado con anterioridad en esta conferencia se dedicará especial atención al estudio de los nuevos sistemas de trabajo que la PAA trata de poner en práctica a efecto de fomentar el tráfico internacional de pasajeros en todas las ciudades del continente americano, con la mira principalísima de atraer la atención del turismo hacia las bellezas y cosas típicas que ofrecen cada una de las pintorescas repúblicas norte, centro y sudamericanas, pues se desea que la aviación entre de lleno a prestar un nuevo servicio social que es el de contribuir al mejor conocimiento de los pueblos entre sí y a la apreciación de lo que cada uno encierra para conseguir la mejor comprensión panamericana y estimular de esta manera el intercambio comercial y social entre las ciudades de la América.

AUMENTAR EL NUMERO DE DIPUTADOS EN EL GUANACASTE ES UN VERDADERO CRIMEN

Si ello es constitucional, nuestra constitución constituye en ese sentido un crimen para mi provincia. — El Guanacaste tendría más que suficiente con un diputado y si posible fuera ad-honorem

Vamos al grano:

Por qué razón se pretende aumentar a cinco el número de nuestros diputados en los precisos momentos en que los médicos confrontamos el grave problema de no tener medicinas para socorrer a los pobres compraviancios enfermos?

En el cantón de Abangares se agotaron los fondos de la Junta de Caridad desde hace tres meses y aún más, está sobregirada en doscientos cincuenta colones. No cuento ni centésimos para una cafaspirina para un enfermo pobre.

Es justo, lo razonable, lo lógico sería disminuir nuestros diputados; dejar solamente uno. Con los sueldos de cuatro diputados bien podría dársele a cada Junta de Caridad Cantonal la suma no menor de seiscientos colones mensuales con los cuales los médicos podríamos exterminar las enfermedades parasitarias y el paludismo que son los causantes monstruosos de nuestra raza anémica. Los niños son anklostomáticos y los adultos palúdicos y ambos a la vez anklostimáticos y palúdicos.

Cuando nuestro pueblo comprovinciano no sufra estas calamidades, entonces será fuerte y vigoroso y no el anémico, dormido e irresponsable que no comprende en el fondo ni lo que es la política.

En un reportaje dado por mí a La Prensa Libre anuncié hace pocas semanas que no quiero meterme en política y que no permitiré que me metan ni ahora ni nunca. Creo que el mejor servicio que un médico guanacasteco puede hacer a su provincia es el de ejercer su profesión en ella.

Tengo la convicción de que yo le soy más útil a mi provincia con mi profesión que un diputado sentado cómodamente en su curul. Por eso me gustó mucho un editorial de LA TRIBUNA en que criticaba sabiamente la cantidad tan exagerada de diputados que hay en nuestro Congreso Constitucional.

Para terminar debo decir que con todo mi entusiasmo juvenil a guardia de corazón en una campaña plebiscitaria encaminada a cortarles el rabo a nuestros diputados y dejar solamente uno que nada no hacer nada también.

Dr. Telémaco Espinach.

El abacá puede llegar a constituír una magn...

Viene de la Pág. NUEVE

El hecho de haber sido encontrado el yute en estado silvestre en diversos países demostró que un suelo se prestaba al cultivo de dicha planta y en algunas se han hecho ensayos satisfactorios, pero sin que haya surgido todavía el centro productor que pueda hacer sombra a la India.

Sólo se desarrolla bien el yute en los climas cálidos, lloviendo alternativamente con las lluvias. El exceso de agua perjudica mucho a la germinación de la semilla, así como la sequía hace imposible la vegetación de la planta. En cambio, cuando está vegetando, nada mejor para ella que una humedad constante y, en caso de ocurrir una inundación, la soporta perfectamente.

Para el cultivo del yute, el terreno debe ser hasta una profundidad de treinta centímetros. Si la tierra no es rica en elementos fertilizantes, hay que añadirle algún abono. La época de la siembra depende del clima de la región. En Bengala, cuyo terreno es excelente para el cultivo del yute, se siembran las semillas de mediados de marzo a fines de junio. Entonces las lluvias han dotado a la tierra de una humedad profunda y duradera, con lo que la germinación se producirá en las mejores condiciones. A falta de lluvias, se provoca esa humedad por irrigación.

El yute necesita tres meses para alcanzar su máximo desarrollo. Entonces la altura de las plantas es de tres a cuatro metros; es el momento oportuno para efectuar la recolección si se quiere obtener una fibra de buena calidad. Esperando tres o cuatro semanas, se obtendrá el yute en mayor cantidad, pero no será tan fino ni flexible.

Arrancados o segados los tallos según las condiciones del terreno, se forman con ellos haces que se tan bien y se ponen a secar en un terreno propiedad de desdoble.

pues las partes que reciben los rayos solares presentan la corteza tan fuertemente unida a la fibra que después, la operación de separarlas, no se puede efectuar satisfactoriamente. . . . . .

La extracción de la fibra se obtiene principalmente por enriado, operación de separarlas, no se puede efectuar satisfactoriamente.

La extracción de la fibra se obtiene principalmente por enriado, operación que consiste en introducir los tallos en el agua para que se produzca cierto estado de fermentación q' desprende la fibra de la corteza y de la parte central del tallo. . . . . .

Generalmente, después del enriado, basta lavar enérgicamente los tallos para que la fibra se desprenda del leño y de la corteza, pero si aquellos han llegado a su completa madurez, hay que someterlos al espadado, operación que consiste en golpear los tallos con la espadilla especie de cuchilla de madera.

Los indígenas suelen practicar esta última operación en las mismas balsas o charcas donde ha tenido lugar el enriado. Una vez separada, la fibra se cuelga en palos para que se seque y después se forman con los manojos grandes rollos, con lo que queda la mercancía dispuesta para la exportación.

Las hojas de yute se consumen como alimento entre los indígenas de algunos países donde esa planta se cultiva o crece en estado salvaje.

Desde los tiempos más antiguos, el yute viene utilizándose en la India para la fabricación de tejidos. En Europa no se conoció hasta fines de siglo XVIII. Entonces, una compañía inglesa, establecida en la India, hizo público su deseo de encontrar una planta fibrosa que pudiera substituir al lino y al cañamo en determinados artículos ya que la producción de estas fibras, además de ser insuficiente para el consumo mundial, resultaba excesivamente cara. El doctor Rexburgh, que conocía la existencia del yute, expuso al consejo de la compañía las cualidades del mismo, asegurando que podía substituir al cañamo y al lino en los artículos más ordinarios y que su empleo resultaría más económico. . . . . .

Se exportaron las primeras toneladas de yute, pero como los resultados no fueron satisfactorios, la compañía suspendió la exportación. El principal obstáculo con que el yute tropezaba para introducirse en el mercado era el de que su fibra no podía hilarse mecánicamente.

Pero esto se consiguió en el año de 1823, y desde aquel momento empezó a tener salida el yute. A mediados del mismo siglo se extendió de tal modo el uso de la fibra, que en el decenio de 1858 a 1867, exportó la India cien mil toneladas de yute, y setecientos setenta y ocho mil en la campaña de los años 1813 y 1914 . . . . . .

Este aumento de exportación se explica porque dicha fibra ha ido teniendo cada vez más aplicación en la fabricación de tejidos. El yute es inferior al cáñamo y al lino por ser más débil, pero tiene la ventaja de resultar mucho más económico, por lo que no admite competencia en la fabricación de ciertos artículos en lo que es condición indispensable la baratura, como por ejemplo, telas para sacos y para embalaje, trapos de limpieza todos, alfombras, telas para cortinas, etcétera.

Cuando el yute es de clase superior es decir, que procede de plantas tiernas y ha sido preparado con cuidados especiales, se puede utilizar para la fabricación de géneros más finos, como la batista.

Pero, como ya hemos visto, el secreto del éxito del yute está no en su calidad sino en su baratura.

El humorismo sutil, fino, la croniquilla jocosa
El ambiente nacional visto con ojos de imparcialidad,
La crítica sana y la nota de sensación del día, en el semanario

DO LUNES

El telescopio de la vida nacional en broma.
Las mejores plumas humorísticas nacionales y los más grandes caricaturistas

12 PAGINAS A COLORES — 10 CTS. EL EJEMPLAR

Este periódico es propiedad de desdoble de Miguel Gutiérrez Saenz. Sistema Nacional de Bibliotecas del Ministerio de Cultura y Juventud, Costa Rica.

A las Damas:

LA NUEVA TIENDA DE MODAS

"FANCY STORE"

ofece un gran surtido de las últimas novedades en

SOMBREROS, CONFECCIONES, BOTONES, FAJAS, etc.

todo de última moda

FRENTE A LA PLAZA DE LA ARTILLERIA

EN LA FOTO aparece el grupo de turistas norteamericanos que llegó ayer a esta capital, en pose especial para el gran rotativo LA TRIBUNA. — Hoy dará su regreso a Limón a fin de continuar el viaje de placer por estos países. Se hospedan esos turistas en el Gran Hotel Costa Rica.

ALBERTO MORENO CAÑAS

ABOGADO

Se pone de nuevo a las órdenes de sus clientes y amigos, en su Despacho situado en los altos de "La Magnolia", antiguo local de la Junta de Control de Cambios.

Horas de Oficina: de 8 a 11 a. m. y de 1 a 5 p. m

TELEFONO Nº 4529

COMIDA

—En su residencia los distinguidos esposos el Lic. don Mariano Alvarez Melgar y doña Merceditas Iraeta de Alvarez Melgar, agasajaron con una espléndida comida a la señorita Eloisa Bonnefil y al caballero don Juan Rafael Chacón Paut, con motivo de su próximo enlace.

EL ESTADO DE SALUD DE DOÑA DAISY DE ESQUIVEL W

—Continúa mejor de su nueva dolencia que la ha obligado a guardar cama, a la distinguida dama doña Daisy de Esquivel, esposa del caballero don Aniceto Esquivel. «LA TRIBUNA» formula votos por su pronto restablecimiento.

PREPARACION DE WAMPOLE

Contiene un Extracto de Hígados Frescos de Bacalao *libre de grasa*, combinado con Extracto de Malta, Extracto Fluído de Cerezo Silvestre y Jarabe Compuesto de Hipofosfitos.

AGRADABLE AL PALADAR, Y POR CONSIGUIENTE LOS NIÑOS LA TOMAN CON GUSTO.

EN DOS TAMAÑOS—GRANDE Y PEQUEÑO

FIESTA DE CUMPLEAÑOS

Con motivo de celebrar hoy el 18 aniversario de su natalicio, la profesora de ingles Miss Ada Davis, ofrecerá en su casa de habitación una fiesta de confianza donde reunirá a todas sus amistades. Le deseamos toda clase de dichas.

OPERACION

—En la Clínica del Dr. Herdocia fué operado con todo éxito el niñito Fernando Víquez Carazo, hijo del hogar del Ing don Manuel Antonio Víquez y su señora esposa doña Luisa Carazo de Víquez, por cuyo restablecimiento «LA TRIBUNA» hace votos.

SERVICIO DE ENCOMIENDAS

Aviso al comercio y al público en general que he establecido en la Estación Central de Camiones "BOMBA DE GASOLINA" un servicio rápido para el recibo y despacho de toda clase de encomiendas. Completa garantía en el servicio.

TELEFONO 3777. APARTADO Nº 1616.

ERNESTO BORBON G.

SENTIDO FALLECIMIENTO

—Ayer falleció en esta capital después de padecer grave y penosa dolencia, el señor don José María Murillo, jefe de estimable hogar y muy apreciado entre sus amistades.

Su triste desaparición ha causado vivo sentimiento de dolor. El señor Murillo fué caballero de acrisolada honradez, luchador y esforzado. Los funerales se celebraron ayer a las cuatro de la tarde en la Iglesia de Nuestra Señora del Carmen de donde salió a continuación el sepelio hacia el Cementerio General. LA TRIBUNA, envía por este medio sentida condolencia a su esposa la respetable señora doña Rosa Rodríguez de Murillo, a sus hijos el Lic. don Amadeo Johanning y a su señora esposa doña Lastenia Murillo de Johanning, a don Philip Vincent y señora, a don Arturo y a doña Rosa de Vincen, a don Oscar Echandi y señora, a don Juan José Murillo, a don Bernabé y a doña Clemencia de Monge, a don Rubén a las señoritas Teresa y Angela Murillo, a sus nietos y demás deudos.

DOCTOR CLAUDIO PERALTA

MEDICO Y CIRUJANO

Médico de los Hospitales Clínico y de San Pablo de Barcelona.

Especialista en GARGANTA, NARIZ Y OIDOS

HORAS DE CONSULTA:

En CARTAGO: de 9 a. m. a 12.
Oficina, contiguo al despacho del Dr. Pirie.—Teléfono 96

En SAN JOSE: de 2 a 5 p. m.
Oficina, antigua Clínica Figueres.—Teléfono 3859

MUNDO SOCIAL

CUMPLEAÑOS

SONIA VIRGINIA PEREZ BRENES

Rodeada del cariño de los suyos hoy festeja la fecha de su cumpleaños esta simpática y graciosa amiguita, hija del estimable hogar de don Sergio Pérez Angelo, cónsul de Panamá en Puntarenas y su señora esposa doña Carmen Brenes de Pérez. A las muchas felicitaciones que recibe, unimos la nuestra muy sincera, deseándole un cúmulo de dichas.

RUMBO A PANAMA

Hoy regresa a Panamá después de varias semanas de permanencia en nuestro país, la estimable señora doña Lilia de Cucalón a quien reiteramos un saludo de despedida.

Señora doña LILIA DE CUCALON

ENCANTO NATURAL en tres etapas

● Está bien realzar el color de sus labios, cutis y mejillas; ¡pero no que se note el maquillaje! El aspecto de naturalidad se consigue con el Lápiz, el Polvo y el Colorete Tangee que cambian de tono a armonizar con su color natural; dan un atractivo irresistible—evitan el feo aspecto de un rostro pintado.

Ensaye pronto estos 3 elementos esenciales

● Lápiz labial Tangee. Sus labios toman el color grana que le favorece con más naturalidad. La base de cold cream de Tangee suaviza sus labios.

● Polvo Facial Tangee. Combina naturalmente con los tonos de su cutis, que se ve más juvenil, sin ese feo aspecto empolvorado.

● Colorete Tangee. Presta color delicado, bien "suyo" porque es fiel a su personalidad. Compacto o Crema: ambos cambian tono.

El Lápiz de Más Fama

TANGEE

EVITA ASPECTO "ENTORREADO"

PIDA ESTE JUEGO DE 4 MUESTRAS
THE GEO. W. LUFT CO.
417 Fifth Avenue, New York City, U. S. A.
Sírvanse enviarme el estuche Tangee miniatura conteniendo: lápiz Tangee, Colorete Compacto, Crema Colorete y Polvo facial. Incluyo 0.60 colones (o sellos de correo).

Nombre _____
Dirección _____
Ciudad _____ País _____

Unicos Distribuidores:
PALACIOS Suscs. - Apartado 1000 - San José

EL EXCMO. SR. MINISTRO DE COLOMBIA

—Ha entrado en período de franco restablecimiento de su pasada indisposición, el Excmo. señor Ministro de Colombia en Costa Rica don Lucas Caballero, LA TRIBUNA» celebra sinceramente la reposición del distinguido amigo.

RUMBO A BOGOTA

—Ayer se embarcó en Limón de regreso a Bogotá, Colombia, el caballero don Roberto Gómez Echeverría, hijo político del Excmo. señor Ministro de Colombia en Costa Rica, don Lucas Caballero. Al puerto del Atlántico estuvieron a despedirlo su esposa doña Ana Caballero de Gómez y su niñito Luis, la encantadora señorita Magdalena Caballero, «LA TRIBUNA» le desea un feliz viaje.

Togal

alivia rápidamente Reumatismo, Lumbago, Gota, Ciatica, Artritismo, Gripe, Dolores de cabeza, etc.

Más de 6000 médicos han comprobado por escrito la excelente actividad del Togal.

De vente en todas las boticas.

PARA LIMON

Prepara viaje para Limón, nuestro buen amigo don Roberto Giral Gutiérrez.

RIO SEGUNDO

En Río Segundo se encuentra temporando la respetable señora doña Elisa Lara de Rivas.

CANADA DRY'S

Sparkling Water y Pale Ginger Ale

La más deliciosa de las aguas minerales y el más agradable y exquisito de los ginger-ales.

Cualquiera de los dos, solo, en jaibol o para la mesa resultan admirables.

PIDALAS EN TODAS LAS CANTINAS

Depósito exclusivo:

Valentín Quintana, LA PALMA

RUMBO A CARACAS W

—El 19 del mes entrante sale para Caracas en compañía de su hijito Edgar, la bella dama doña Aurelia Bonilla de Esquivel quien se reunirá en Venezuela con su esposo el caballero don Max Esquivel. «LA TRIBUNA» anticipa a la distinguida viajera. Su saludo de despedida.

PARA LA SALUD DE LA MUJER

Nada mejor que las PILDORAS TOCOLOGICAS DEL DR. N. BOLET

Enviamos GRATIS el folleto LA SALUD DE LA MUJER

DR. NICANOR BOLET, INC. 80 EAST 11th ST. NEW YORK, N.Y.

MEJORIA

—En la Clínica del Dr. Hernández se encuentra un tanto mejor de su reciente operación, la niñita Sylvia Esquivel Goicoechea, por cuyo restablecimiento «LA TRIBUNA» formula sinceros votos.

HEIDISAN

para curar LA GONORREA

FARMACIA QUIROS

RESTABLECIMIENTO

—Ayer tuvimos el agrado de saludar en vías de franco restablecimiento de su reciente operación a la bella y encantadora señorita Lucía Arce Monestel. «LA TRIBUNA» celebra sinceramente su reposición.

JOSE LUIS PUJOL

ABOGADO

OFICINA: Pasaje Dent (Junto al Hotel Costa Rica)

MEJORIA

—Continúa siendo más satisfactorio el estado de salud de la encantadora señorita Paquita Torres. Formulamos sinceros votos por su pronto restablecimiento.

PARA LOS ESTADOS UNIDOS

—Mañana se embarca para los Estados Unidos de Norteamérica, el joven don Guillermo Segreda Castro. Muy feliz viaje le deseamos al estimable amigo.

EL TRAGICO SUCESO...

Viene de la Página NUEVE

al río Virilla desde el puente del mismo nombre. El hecho ha consternado a la sociedad herediana donde la señorita Zamora Trigueros, gozaba de generales simpatías. Desde hace algún tiempo ejercía el magisterio; había desempeñado una posición en la escuela de Escazú, y últimamente en la escuela de Santa Bárbara de Heredia.

HACIA SAN JOSE

En un carro de pasajeros conducido por don Milton Valverde, salió de la ciudad de Heredia, muy temprano de la mañana, un grupo de maestros. Venían a la capital en cumplimiento de una función de sus cargos para regresar a Heredia en la misma mañana. En ese grupo venía la señorita Zamora Trigueros ilustrada maestra, de amena conversación, muy estudiosa y de atrayente fisonomía. Durante el trayecto de Heredia hacia el puente del Virilla cruzó algunas palabras con los demás pasajeros sin que se le notara preocupación alguna.

DESCIENDE ANTES DE LLEGAR AL PUENTE

Antes de llegar el carro al puente, la señorita Zeneida pide al conductor del vehículo que lo detenga. Desciende y manifiesta que pude continuar pues ella quedará en ese lugar.

POR UNA CALLEJUELA

Para que no se sospechara de nada, Zeneida toma por una callejuela que conduce al río. De allí entra al corredor de una pequeña casa, habitada por una familia Pérez. El carro en que viajaban sus compañeras continúa la marcha hacia la capital. Se suponía que la joven maestra estaba de visita en esa casa y que era su disposición quedarse allí.

MUY TRANQUILA Y DE NUEVO A LA CARRETERA

Pocos minutos estuvo Zeneida en aquella casa. Los habitantes no notaron en ella ninguna preocupación. Todo lo contrario: conversó con toda tranquilidad. Y luego, cuando se dió cuenta de que el carro había seguido su marcha para San José, salió de la casa y volvió a la carretera, dirigiéndose al puente sobre el río Virilla. Cuando estuvo en la casa se paseó por los corredores y se limpiaba las uñas.

VARIAS VECES PASEO POR EL PUENTE

Varias veces y a paso lento paseó por el puente. Posiblemente en busca de la oportunidad de que nadie se diera cuenta de sus trágicos propósitos. Pasaron varios automóviles y camiones, pero Zeneida tuvo el cuidado de disimular. Pasaron también dos peones de la finca de don Guillermo Peters a quienes extrañó la presencia allí de la joven. Y ante su extrañeza, atravesaron el puente pero no le perdieron paso.

EN EL CENTRO DEL PUENTE

Aquellos dos peones: Miguel Sibaja y José Sánchez, pudieron darse cuenta de los movimientos de la joven. Cuando ella se dió cuenta de que nadie la veía, se detuvo en la mitad del puente. Sacó de su cartera alegre — que luego resultó eran setenta céntimos — y los colocó en la baranda del puente.

LANZA UNA ZAPATILLA

Luego, se quita una de las zapatillas y la lanza al abismo. Posiblemente para determinar en qué punto caería su cuerpo.

LUEGO SE LANZA ELLA

Enseguida sube con cuidado a la baranda del puente. Los peones Sibaja y Sánchez corren presurosos para evitar la tragedia, pero ya era tarde. Zeneida se ha precipitado al abismo y su cuerpo se encuentra en un pedregal. Fueron momentos rapidísimos. Fué cuestión de minutos cuando ella subió a la baranda y se precipitó. No podía haber tiempo para evitar el suicidio.

VIVIO TODAVIA UNOS MINUTOS

Una muchacha de la vecindad, Trina Pérez fué la que descendió al río en socorro de Zeneida. Refiere que cuando llegó la suicida aun vivía. Presentaba dos heridas: en la cabeza y en la barba. Expiró en sus brazos. A esto llegaron otras personas, pero eran inútiles todos los esfuerzos. Había fallecido la señorita Zeneida.

IDENTIFICADA

Inmediatamente fué avisado, el juez del crimen de Heredia, Lic. don Ernesto Ulloa, quien se presentó al lugar del suceso. Se procedió a identificar a la suicida. Se le encontró en su mano derecha un anillo con estas iniciales: Z. Z. Fué trasladado su cuerpo a la ciudad de Heredia. No se le encontró en su cartera ninguna correspondencia.

DE TEMPERAMENTO RETRAIDO

Refieren los que la conocían que Zeneida era de temperamento retraído. Muy poco amiga de diversiones, se dedicaba de lleno al desempeño de su cargo en el magisterio. Maestra maestra obtuvo siempre como estudiante los mejores notas lo mismo que en el desempeño de su cargo. Ultimamente se le notaba preocupada y se agrega que padecía de neurastenia. Se le apreciaba mucho entre el elemento de magisterio nacional.

PARA TERMINAR

Al consignar la noticia, LA TRIBUNA envía su testimonio de condolencia a los deudos de Zeneida apreciables elementos de la sociedad herediana.

¿Cara Bonita? ¡Cuerpo También!

La mujer moderna no sólo embellece su cara con Jabón Palmolive, sino también lo usa para conservar *todo su cuerpo* terso y juvenil. Asi sigue el consejo de 20,000 expertos en belleza que recomiendan este tratamiento:

Hecho con los balsámicos aceites de oliva y palma. Compre Palmolive hoy mismo.

259-SB

EL ESTADO DE SALUD DE LA SEÑORITA MARIA CRISTINA ESCALANTE

—Desde hace varias semanas se encuentra delicada de salud, la bella y distinguida dama María Cristina Escalante. «LA RIBUNA» hace votos cariñosos por el pronto restablecimiento de la encantadora amiga.

COMIDA

—Con motivo de las próximas nupcias de la señorita Eloisa Bonnefil con el caballero don Juan Rafael Chacón, los distinguidos esposos don Botho Steinvorth y doña Estercita Jiménez de Steinvorth, los obsequiaron con una comida de confianza en su casa de habitación.

EN LA CLINICA BIBLICA

—En la Clínica Bíblica fué operada con buenos resultados por los doctores Castro Cervantes y Montes de Oca, la niñita Virginia Troyo Gallegos

«LA RIBUNA» formula votos porque mejore pronto.

—Se encuentra mejor de su dolencia, la señora doña Amalia de Guido, quien es atendida por el Dr. Facio.

DISTURBIOS DESPUES DE LAS COMIDAS

dificultad para conciliar el sueño, pesadillas, etc., indican un mal funcionamiento del hígado, que se corrige tomando la

MIXTURA del Dr. MAX PERALTA

Dr. HERNAN LACHNER

CIRUJANO - DENTISTA

de las Universidades de Munich, Bonn y Colonia (Alemania)

HORAS DE CONSULTA: de 9 a 12 y de 2 a 5

Radiografías Dentales

APARATO ULTIMO MODELO

Frente a la esquina Norte del Correo

Este documento es propiedad de la Biblioteca Nacional "Miguel Obregón Lizano" del Sistema Nacional de Bibliotecas del Ministerio de Cultura y Juventud, Costa Rica.

La potente estación TIPG "La Voz de la Víctor"

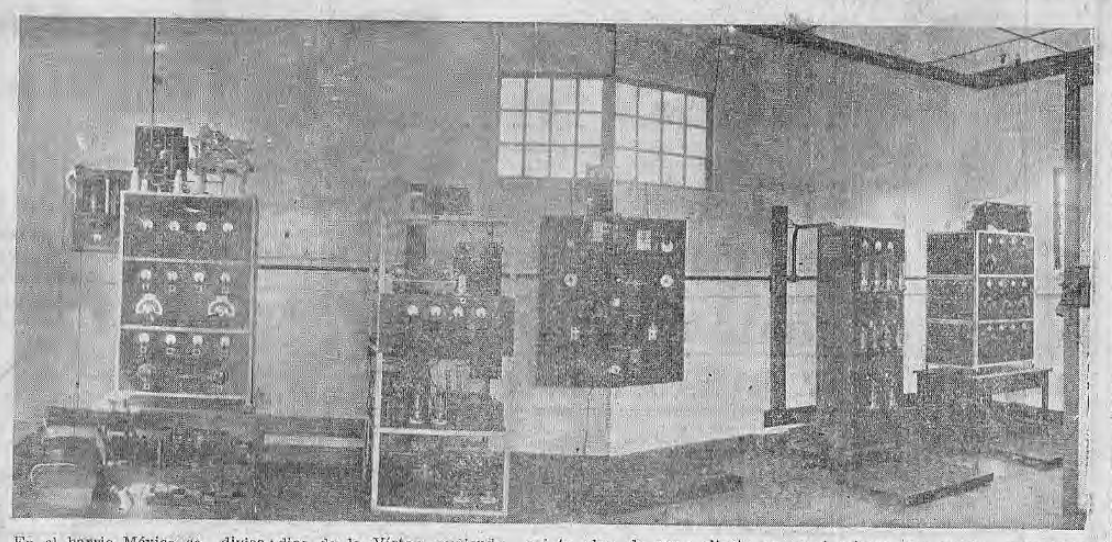

En el barrio México se divisa desde todos los lugares de la ciudad una antena de radio de 220 pies de altura. Parece un índice señalando al cielo, el mástil de un barco en viaje alrededor del mundo, una asta de bandera, la del progreso. De noche una luz a manera de fanal se enciende y se apaga para decir que allí está el buen puerto.

Se trata de la planta de la potente radioemisora TA VO2 DE LA VICTOR orgullo del país y una de las estaciones más potentes de Centro América. Su onda corta es de 2.000 watts y su onda larga de 300 watts.. Trasmite respectivamente en 6410 Kc la corta, y en 625 Kc la larga.

Pero ya no se trata de una estacionadilla acomodada en cualquier parte y en hospedaje trasmisor sino de una especie de [illegible] ción que cuenta con su edificio propio, construído expresamente para ella. Tiene, pues, su propio hogar, y es desde luego hospitalaria y magnífica.

Al encender sus maquinarias comienza a trasmitir desde las seis de la mañana todas las noticias del mundo que percibe por conducto especiales y que son oídas en gran parte del Continente con preferencia ya que su poder es mucho y su oportunidad indiscutible. Diariamente se reciben reportes de todas partes en que se da cuenta que ninguna estación como esta suele ser más rápida en sus trasmisiones de noticias.

Cuenta además con servicio exclusivo de grabaciones eléctricas que llegan directamente y con la mayor brevedad desde los estudios de la Victor, pudiendo así dar al aire las mejores selecciones, cantadas por los mejores cantantes del mundo, o tocadas por las mejores orquestas.

Cuenta además con sus estudios de trasmisión por control remoto en los altos del Hotel Costa Rica, y con un acerbo de anuncios que no será el anuncio anodino, el anuncio insulso y aburridor sino el anuncio que interesa, el que necesita el público, el que espera cada radioyente para su propia conveniencia.

Aquí reproducimos una foto de los equipos de esta radioemisora que son la mejor demostración de nuestra crónica. Verdaderos cuerpos trasmisores. Contextura sólida y electiva. Los mejores materiales y la más perfecta técnica.

Visite usted cuando guste esta planta. Podrá usted darse cuenta perfecta de que la labor realizada por esta empresa ya no es nada de aficionados, sino de profesionales. Ya no es un ensayo ni una especulación sino por el contrario algo que merece la atención del país.

Estamos a sus órdenes.

Y cuando no pueda usted visitarnos sintonice nuestra estación desde su radio, especialmente si es éste un RCA VICTOR y podrá gozar y disfrutar de los mejores programas y de las mejores selecciones al mismo tiempo que de las más interesantes noticias de nuestro servicio en combinación con el rotativo LA TRIBUNA.

Tendremos verdadero placer en poder exponer ante el público esta obra de gran aliento que enriquece la cultura nacional. Costa Rica cuenta al fin con una radiomisora que puede vanagloriarse de ser la más potente de cuantas se oyen en estos países.

El 2 de Mayo se inaugura el campeonato nacional de futbol de 1937

BARCELONA Jr. Y LIGA DEPORTIVA ALAJUELENSE HOY EN EL ESTADIO

El preliminar estará a cargo del Atlántico S. C. y del Unión F. C. — La 3ª de La Libertad y el Rafael Ureña jugarán hoy en la Sabana

En pocas ocasiones ha existido tan entusiasmo alrededor de un campeonato de futbol como en el presente año. Basta ver el número considerable de equipos que se han inscrito en los registros de la federación para juzgar por ello el cuantum de ese entusiasmo. Y es que, en verdad, el tiempo y las circunstancias han hecho renacer el entusiasmo. Los ricos, los clásicos del futbol, tendremos muchos defectos pero no faltos como para dejarnos cuando alguien nos quiere poner la paletilla en su lugar. Los eternos descalabros del Heredieno y del Orión, con cuadros mediocres en tierras hermanas como que han metido nervio en nuestros muchachos; por otra parte, está muy próxima, relativamente la cuarta olimpiada centroamericana y esto ha contribuído en no escaso porcentaje a avivar el fuego deportivo. Pero sea lo que sea, es lo cierto que solamente en tercera división participarán nueve divisiones, en segundas un número casi igual y en primeras divisiones, los equipos que en otros años han venido actuando, obviamente reorganizados.

El 2 de mayo se iniciará la primera vuelta del campeonato. Aun a federación no ha terminado la formulación de los cuadros de juegos que quedarán listos pro sabemos es en el curso de la semana que se inicia.

Hoy en el Estadio

En el juego preliminar las primeras divisiones de los clubes Unión y Atlántico que este año competirán en segundas divisiones por el campeonato nacional de esa categoría, jugarán a las 4.30. El encuentro estelar se ha concertado para las 10.30 hs.

Barcelona Jr. y Alajuela

Serán estos teams los que tengan a su cargo el plato gordo de las 10.30 hs. Morera, entrenador y almamater del equipo jugará en su puesto y esto, naturalmente da más mayor importancia a este juego. Los muchachos porteños que jugaron un match de revancha el sábado y ayer entrenando en el estadio y esperan que no les haga ir como al Asturias con la formidable Libertad.

Libertad vs. Rafael Ureña

Hoy en la cancha de La Libertad en La Sabana a las 9 horas será jugado el tercer partido de eliminatoria entre los teams. Rafael Ureña y la tercera división de La Libertad.

El Décimo Aniversario del ajedrez en Guatemala

El 25 del corriente mes cumplese diez años de haber sido fundado con carácter de permanente a liga de ajedrecistas guatemeca. Fíjense en la tierra chapina muchos preparativos para la celebración de ese decenario y se ha estado celebrando, como preparación a la magna fiesta, una noble serie de ajedrez que prácticamente ha sido un campeonato. Vasseaux el campeón nacional ha presidido varias de las más importantes partidas de estas dos series en las que se ha destacado como un verdadero maestro del juego el señor López.

Tres grandes concursos aéreos se efectuarán

París, 17 UP. En conexión con la gran exposición internacional de París que se inaugurará a fines de mayo del año en curso se están organizando tres concursos aéreos. La más imiportante están siendo organizada con "prueba nacional de la vaciación de turismo" y llevará el nombre ed concurso aéreo nacional de le exposición", y por la Federación Aronáutica de Francia, y se llevará a cabo el día cuatro de agosto. Se han presupuestado ciento cincuenta mil francos para premios en esta competencia.

Otro de los beneficiadores renuentes, presenta su documentación a la junta de liquidaciones

En la junta de liquidaciones del café nos fueron suministrados en la tarde de ayer los datos siguientes: En cuenta documentada presentada por el señor Herbert Kühn, de su beneficio El Cerro situado en Sabanilla de Alajuela se fijó el precio oficial de: zona I ₡57.05, zona II ₡51.85 y zona III ₡47.15, que deberá pagar a los beneficiadores clientes de su beneficio ocho días después de publicado el aviso en el diario oficial.

En cuenta documentada presentada por el señor Guillermo Niehaus, de su beneficio Lindora situado en Santa Ana, fué fijado precio oficial de ₡39.40 por fanegas de café, que deberá pagar a los productores clientes del beneficio ocho días después de publicado el aviso en el diario oficial.

La primera de esas cuentas corresponde a uno de los beneficiadores renuentes a presentar la documentación y que fue compulsado por el instituto para hacerlo. La otra pertenece a la nueva cosecha 36-37, de la cual están comenzando a llegar las cuentas.

Interesantísimo el partido de basketball de anoche en el Gimnasio

Por solo una canasta de diferencia la Gimnástica venció a La Libertad —

Se jugó anteanoche en el Gimnasio Nacional el partido de basket ball entre las primeras divisiones de la Sociedad Gimnástica Española y del Club Sport La Libertad.

El partido resultó interesantísimo y al terminarse los dos tiempos el score era de 24 puntos para cada uno de los equipos. En vista de ello fué preciso jugar un tercer tiempo de desempate y el resultado fue que la Gimnástica marcó otra canasta, triunfando. Es decir la suerte decidió este partido.

La Gimnástica es un equipo de reconocida fama, conceptuado como uno de los mejores del país. La Libertad es un cuadro recién formado, y por eso es mayor su mérito, es una revelación su resistencia frente a los rojos, tuvieron una actuación destacadísima. La Gimnástica jugó mucho, máxime en el segundo tiempo en vista del empuje de los libertos.

Con La Libertad se cuenta ahora con otro buen equipo de basket ball, digno rival de los mejores cuadros del país.

El próximo campeonato nacional contándose con esos elementos, resultará muy interesante.

Informe sobre la distribución a los cantones del impuesto de la gasolina, solicítase a la Contaduría de Tráfico

El señor tesorero municipal de Nortes de Oca ha solicitado a la Municipalidad de esa población la autorización correspondiente para hacer una consulta que el juzga muy importante, ante la contaduría de tráfico.

El activo y celoso funcionario municipal desea conocer la forma en que se hace la distribución a los diferentes cantones del país del impuesto correspondiente a cada uno de ellos por la venta de la gasolina. En esta forma podrá solicitar la integración de lo correspondiente a su localidad, en la fecha exacta en que pueda contarse con el dinero.

La Municipalidad dicha acordó hacer esa consulta y con ese objeto se ha enviado a nuestra dependencia oficial la solicitud del informe correspondiente.

TODO TIENE .....¡Menos Salud!

Las enfermedades de los riñones y de las vías urinarias casi siempre son de gravedad y a menudo se reflejan en el rostro. Cuando se descuidan o se atienden mal, degeneran en afecciones serias. En el tratamiento de ciertas afecciones de los riñones, y como poderoso desinfectante urinario, las Tabletas de Helmitol prestan valiosísimos servicios.

HELMITOL BAYER

PODEROSO ANTISEPTICO URINARIO

Circular a los productores...

Viene de la Pág. NUEVE

cooperativa bananera, la cual se llevó a efecto en una asamblea magna de la asociación nacional de productores bananeros.

Por razones de la distancia y la dificultad en los medios de comunicación muchos de ellos no pudieron asistir a esta reunión, pero por escrito han manifestado a la Junta Directiva sus deseos de formar parte de ella, ya que se dan cuenta perfectamente de las ventajas que ella les reportará.

Por esta razón la directiva ha dispuesto enviar a todos los productores bananeros del país que no pudieran asistir a esta asamblea, una circular en la que se incluye los estatutos y los alcances de la cooperativa, a fin de que todos sepan de lo que se trata.

Así nos informó ayer el secretario de la asociación don Francisco de Paula Gutiérrez, que es uno de los elementos que mayor interés han demostrado por lograr la unión de todos los productores como medio de mejorar los medios de trabajo, en lo cual ha puesto decididamente su vasta experiencia y esfuerzo personal.

Todos los productores que contesten afirmativamente la carta que les será enviada, se tendrán como socios activos de la cooperativa, debiendo firmar la primera oportunidad que tengan el libro de socios que ya se ha empezado. La asociación empezará ahora con tando ya con estatutos, un período de gran actividad proponiéndose llevar a cabo numerosos proyectos, de los cuales iremos informando en su oportunidad.

HAMBURG-AMERIKA-LINIE HAMBURG — NORDDEUTSCHER LLOYD BREMEN

PROXIMAS SALIDAS DE PUNTARENAS

A EUROPA DIRECTAMENTE

Vapor "BARMBEK"

ABRIL 24

HAPAG-LLOYD

Agencia Costa Rica

Avenida Central. Teléfono 2086

LA LINEA PREFERIDA POR SER CONOCIDA

SALIDAS DE PUNTARENAS

Para BALBOA y CRISTOBAL:
SS MAYAN ..... Mayo 1
SS PEREIRA ..... Mayo 15
(Este barco no lleva pasajeros)

Para CENTRO AMERICA:
SS PEREIRA ..... Abril 28
(Este barco no lleva pasajeros)
SS MAYAN ..... Mayo 12

Para SUR AMERICA:
SS COYA ..... Abril 19
Nota: El "COYA" hace escala en Balboa.

INFORMES:
AGENCIAS UNIDAS, S. A.
AGENTES GENERALES
SAN JOSE: Tel. 3731 PUNTARENAS: Tel. 41

CAFE PARA CALIFORNIA Y EL NORTE

THE EAST ASIATIC COMPANY INC.
(La Línea Danesa) (Miembro de la Conferencia)

PROXIMA SALIDA DE PUNTARENAS:

M. N. "EUROPA" .... Abril 23

LAS MEJORES MOTONAVES PARA CAFE, FRUTAS Y PASAJEROS
SERVICIO RAPIDISIMO

Para más informes dirigirse a:
LE ROY F. BEERS
PACIFIC SERVICE CO., S. A.
Hotel Europa — San José — Teléfono 3701

HAMBURG - AMERIKA LINIE

SALDRA DE LIMON

Para EUROPA

M. N. "CORDILLERA" - ABRIL 26

ORDENE SUS EMBARQUES DE CAFE PARA ESTE BARCO

HAPAG - LLOYD

Teléfono 2086 Avenida Central
Agencia Costa Rica

EXPORTADORES DE CAFE

Embarquen sus cafés VIA LIMON, por la

UNITED FRUIT CO.

que hace conexión inmediata en Cristóbal con la línea de vapores,

NORTH PACIFIC COAST LINE

estos últimos salen cada 15 días, DIRECTAMENTE para LONDRES aceptando carga también para puertos continentales.

Próxima salida de Limón vapores de la UNITED FRUIT Co.	Conexión en Cristóbal por vapores de la NORTH PACIFIC COAST LINE
Vapor QUIRIGUA	Vapor DRECHTDYK
25 de Abril de 1937.	27 de Abril de 1937.

NORTH PACIFIC COAST LINE

Para más informes dirigirse a las oficinas de
FELIPE J. ALVARADO y Cía. Sucs. S. A.
SAN JOSE Y LIMON

THE PACIFIC STEAM NAVIGATION COMPANY

SALIDAS DE PUNTARENAS
RUMBO AL SUR

ACAJUTLA ..... 25 Abril 1937
SALVADOR ..... 9 Mayo 1937
ACAJUTLA ..... 23 Mayo 1937

Conectando en Cristóbal con las Compañías Trasatlánticas para Londres y puertos del Continente.

RUMBO AL NORTE

SALVADOR ..... 21 de Abril 1937
ACAJUTLA ..... 5 Mayo 1937
SALVADOR ..... 19 Mayo 1937

haciendo escalas en los puertos centroamericanos del Pacífico

THE PACIFIC STEAM NAVIGATION COMPANY

Para informes dirigirse a
FELIPE J. ALVARADO y Cía. Sucs. S. A.

ROYAL NETHERLAND STEAMSHIP Co.
(Compañía Real Holandesa de Vapores)

PROXIMAS SALIDAS DE LIMON:

M/N. COLOMBIA ..... Mayo 1º

Oficina San José: TELEFONO 4224

contiguo a Alfredo Esquivel.

FRENTE AL BANCO DE COSTA RICA

AGENTE EN LIMON:

FELIPE J. ALVARADO & Cía.

Agentes COMPAÑIA ULTRAMAR

UNITED FRUIT Co.

SERVICIO DE VAPORES

Salidas semanales de LIMON para NUEVA YORK con escala en CRISTOBAL y HABANA

LLEVANDO CAFE PARA TODOS LOS PUERTOS EUROPEOS Y AMERICANOS

VAPORES	SALIDAS
"QUIRIGUA"	25 de Abril
"PETEN"	2 de Mayo
"VERAGUA"	9 de Mayo

F. J. ALVARADO & CIA., S A.
Agentes para Limón y Puntarenas.

Para otros informes diríjase a las oficinas de la United Fruit Company en los bajos del Gran Hotel Costa Rica.

TELEFONO 3156

Este documento es propiedad de la Biblioteca Nacional "Miguel Obregón Lizano" del Sistema Nacional de Bibliotecas del Ministerio de Cultura y Juventud, Costa Rica.

AVISOS DE OCASION

LAPICES CON COMPAS "GRATIS" a cambio de 2 envolturas Nº 4 o de 3 Nº 3 del magnífico jabón PALMERA. Vea los REGALOS en la Tienda PALMERA, 25 varas Oeste del América. 326

COMPRO, VENDO Y ALQUILO MAQUINAS DE coser Pfaff, Vesta y Singer nuevas y de segunda mano, y billares toda clase. MAQUINAS EN ABONOS. Juan R. González M. Frente a la Cervecería Gambrinus. 298

URNAS, MOSTRADORES Y ESTANTERIA, todo de cedro amargo y charolado en color amarillo, propio para cantina, tienda o botica, se vende de ocasión. Mueblería de Enrique Gómez, 50 varas Este Teatro América, av. central. Teléfono 3396. 267

SE NECESITA UN JOVEN que hable inglés y que escriba bien. Gran Hotel Costa Rica. Entenderse con el administrador de 2 a 4 p. m. 358

ALQUILO MI CASA DEL barrio de Amón, amueblada, a personas responsables, sin niños. Informes Alfredo Esquivel en su almacén. 347

DR VILLALON MONTERO Médico Homeópata Facultado. Toda enfermedad crónica. Resultado Rápido en Venéreas. Consulta: 225 varas sur del Puente de la Fábrica. 356

SE ALQUILA EN EL MOrazán casa grande, amueblada, nueva y contra temblores. Llamar al teléfono 2165. 354

EN LUGAR CENTRICO SE reciben pensionistas y se alquila cuarto para matrimonio, o amueblado confortablemente y con alimentación. Para informes, teléfono No. 4036. 352

AUTO CHEVROLET. De ocasión 1928 cerrado sólo con 20 mil kilómetros, llantas y batería nuevas. Garage Víctor González. 355

EN CASA DE FAMILIA HOnorable se alquilan dos cuartos amueblados con alimentación a personas con buenas referencias. Se habla inglés. teléfono 4359. 349.

TRES CUCHARADAS DIArias de HEMOTROFAN combaten eficazmente la Debilidad General, Anemia y consecuencias de la Malaria. Economice tiempo pidiéndolo a la BOTICA ESPAñOLA. Teléfono 4299.

CAMA Y TOCADOR NUEvos. Máquina Singer, máquina de escribir y espejo grande se venden de ocasión. Informes Tienda Azul. 350

VENDEMOS BARATISImo radio Zenith, con molino de viento, acumulador 6 volts para finquero que no tenga energía eléctrica. Ortofónica gabinete y 100 discos nuevos. Informes: teléfono 3879 351

SE BUSCA UN AGENTE ACtivo para representación de casa extranjera y una oficinista perfecta en taquigrafía. Solicitudes al apartado 959. 345

VALORES ESCONDIDOS: Si tiene sospechas de que en su casa puedan existir valores escondidos puedo hacerle una investigación, por método científico, y con un gasto insignificante. Espero sus informes. Dirigirse apartado 1131. Teléfono 3999. 348

LABORAORIO TECNICO TESLA: teléfono 4532. 200 varas este Teatro América, pie de Cuesa de Morae. Experta reparación radios. Garantizamos el trabajo enteramente satisfacción. Seriedad, prontitud, honradez. J. Merino y Coronado, licenciado en Ciencias y Luis F. Castro B. Radio Técnico del IPRO. 340

NECESITO 500 PIES TUbo de 3" pulgadas y 700 pies tubo de media pulgada de segunda mano y en buen estado Escribir a Tomás Malavasi Tres Ríos. 341

CALDERA MASSON DE retorno de 25 a 30 caballos de fuerza, se vende. Enrique Pinto. 343

LES MEMBRES DE LA Société Française de Bienfaisance sont priés d'assister à l'Assemblée Générale qui aura lieu le mardi 20 courant à 16 heures, au "Foyer de France Ordre du jour: Compte rendu annuel. Questions diverses. Renouvellement du Bureau. Le Président Louis Robert. 344

APARTAMENTO. SE ALquila independiente con o sin muebles, 25 varas oeste Clínica del doctor Figueres. 169

TARIFA

5 céntimos por palabra cada inserción. Mínimum 20 palabras y cuatro inserciones.

ECO CATOLICO Oficina en la Librería Universal. Apartado 1064. Teléfono 3271. Recuerde estos datos para lo que se le ofrezca. 316

JOVEN SERIO Y HONRAdo ofrece sus servicios de chofer en casa particular. Informes señor Retana en el teléfono 2257. 339

SE ALQUILA CASA CONtra temblores, con o sin muebles, doble servicio, sanitario, jardín y garage. Precio módico. Calle 6. Avds. 10 y 12. Informes: teléfono 2596. 337

ENCARGUE SU VESTIDO en "La Colombiana", sastrería de F. A. Gómez e hijo y se convencerá de la superioridad que los separa de los demás. Ave Central Frente a Cías. Eléctricas. Tel. 3283. 329

BAÑANEROS: COMODA embarcación diez toneladas, equipada con Motor H. M. G. petróleo crudo, dieciocho caballos, puede obtener con poco dinero. Puede adquirirse separadamente embarcación o motor. Dirigirse Humberto Estrada. Puntarenas. 338.

CAPAS Y PARAGUAS inglesas recibió gran surtido para caballeros y niños a precios nunca vistos y calidades garantizadas. No compre sin ver el nuestro en la Sombrerería BENGOECHEA. 331

Batas de Baño

para toda la familia:

para el señor, para la señora y los niños.

Muy elegantes, muy bonitas y de MUY BUENA CALIDAD,

a precios bajísimos *en el* **Almacén Robert**

ESCOJA SU PILONCITO Y nosotros le arreglamos el "nido" cuantas veces usted quiera, porque para esto de arreglar nidos no hay como Muñoz Hermanos, que le dan todos sus muebles nuevos en abonos y sin fiador. Colchones a ₡ 4.00. 50 vs. al oeste del Banco Nacional de Seguros. Telef. 3153. Ap. 1137. 301

SEÑORAS, SEÑORITAS, Lamedor, infalible, lo más eficaz para todas las enfermedades del vientre. Con centenares de constancias de magníficas curaciones. De venta en todas las boticas. 182

LOS CUENTOS DE MI TIA PANCHITA. El mejor amigo de los niños, nueva edición de venta en Almacén CASTRO y QUESADA. 217

ALMACIGO DE CAFE DE dos años desea comprarse unas dos mil matas. Dirigir ofertas dando el nombre del lugar donde habría que recogerlo, ya arrancado en buenos pilones bien amarrados, a M. J., Administración de LA TRIBUNA. 169

ALQUILO CASA CON O sin muebles. Sección residencial alta escogida, 6 cuartos grandes. Dos baños también apartamento pequeño. Dirigirse apartado 737 o entenderse con Elida Piza, frente cuartel Bellavista. 274

DE OCASION SE VENDE magníficas propiedades con locales para comercio ambas situadas en la Avenida Central. Informes casa sucesión Kepfer. 284

NO HA SIDO CAPTURADO EL SANTUARIO DE SANTA MARIA DE L ACABEZA

MADRID, 17. UP. — Informes extra - oficiales indican que los informes procedntes del corresponsal de la agencia Febus en Andújar, con respecto a la captura por los rojos del santuario de María de la Cabeza, fueron erroneos, aun que se ha confirmado que los milicianos han ocupado posiciones a unos doscientos cincuenta metros del edificio, el cual está siendo rodeado por las fuerzas gobiernistas. Después de bombardear la ciudad de Andújar en la tarde de ayer, diez aviones nacionalistas arrojaron bombas sobre las posiciones rojas frente al santuario, el ral es una verdadera fortaleza natural situada en una inmensa roca arbolada. Durante la noche cuatro sacerdotes evangélicos y varios comisarios políticos dirigieron la palabra a los sitiados por medio de los amplificadores colocados en las trincheras milicianas, pidiéndoles a los defensores que se rindieran. Los rojos capturaron una paloma de correo enviada desde el santuario llevando un mensaje al General Queipo de Llano en el que el capitán Cortés explica que el palacio de Lugar Nuevo y Cayo del Rey fué evacuado debido a la presión de los rojos y "por eso tuve que darles asilo a sus defensores en el santuario para impedir que se rindieran".

Marconi sigue navegando...

(VIENE de la página 12)

UNIENDO CONTINENTES

La telegrafía sin hilos demostró algún tiempo despues, no ser solamente un costoso entretenimiento para altezas reales, cuando, jovenes a ella, fué realizado el primer salvataje marítimo. Fué entonces que Marconi construyó un puesto emisor sobre la costa de Cornwall. Veinte postes para sostener la antena, se colocaron en un círculo de cien metros de diametro. En enero de 1901 la estacion de Poldhu estaba terminada, y Marconi comenzaba a preparar el gran experimento: unir el viejo y el nuevo continente. Pero mientras efectuaba sus preparativos de partida para América, donde debia implantar una estación receptora, un tremendo ciclon arrasó la costa de Cornwall con toda su obra...

—Estaba descorazonado: volvió pronto recobré la fe para recomenzarlo todo. Y por fin, en noviembre de 1901, embarcaba con mis fieles colaboradores hacia Newfoundland, sobre la costa americana del Atlantico. Recordaré siempre aquella colina donde nos disponíamos a instalar la estación receptora en la mañana fría y húmeda que comenzamos el trabajo. Quise servirme de un "ciervo volante" para levantar mi antena, pero las fuertes ráfagas del viento nos cambiaban constantemente la posición, haciendo imposible instalar mi receptor selectivo, de manera que tuve que conformarme con un simple receptor telefónico en serie con algunos otros instrumentos, y antena. En Inglaterra tenían mis órdenes. La letra S debia ser transmitida cada dia, entre las 11.40 y las 14.40 y entre las 15 y las 18. El dia establecido para el primer experimento me levanté al amanecer. Una espesa niebla envolvia todas las cosas, hacia un frio polar y el mar estaba tempestuoso. Cada segundo me parecia una hora. Un telefono estaba comunicado con el receptor y yo lo tenia apretado contra el oído. Eran las 11.40. Escuchaba. Una raya, proveniente del otro lado del océano, batió débilmente mis oidos. Llamé a uno de mis compañeros. Este tomó el telefono y escuchó, conteniendo la respiración. Luego, con el rostro iluminado, se dió vuelta: "¡Siento!", exclamó...

Atravesando el mar, la invisible onda milagrosa habia recorrido... ¡2700 kilómetros! Aquel instante fué para Marconi la gloria. Tenia veintiocho años. Apenas siete años habian pasado desde que la letra S atravesara la colina cercana a su casa en Bologna.

LAS ONDAS ULTRACORTAS

Comenzó a hacer fresco sobre el puente del "Elettra". La marquesa Marconi, la exquisita compañera del gran inventor, le aconsejó descender bajo cubierta. Muchas fotografías adornan el salón. Una de ellas, sobre el piano, con ve de Marconi, que navega en el milagro y anima el silencio". Mas alla, otra de Mussolini: "Al senador Marconi, mago del espacio, dominador del éter". Se ven otras fotografías, del rey de hombres políticos y de escritores celebres.

—¿Mussolini ha estado en su barco?

Marconi interroga con la vista a su mujer, que dice:

—Mussolini es un hombre fascinante... ¡Ha sido tan bueno con Elettra!

A veces no es solo el nombre de la embarcación, sino tambien el de la pequeña hija de Marconi. Luego pregunto al hombre de la electricidad:

—¿Y en qué punto están sus investigaciones, excelencia?

—Creo que podremos perfeccionar la radio por medio de un funcionamiento más simple y un precio menor. He hecho experiencias con ondas ultracortas. Pero no puedo hablar sino en términos vagos. Sin embargo — agrega riendo — estaré contento hablándole de cosas pintorescas o sensacionales... Puedo decir, por ejemplo, que es posible transmitir una palabra entera en una onda ultracorta. Una palabra breve, se entiende, por ejemplo: "non". En un segundo la palabra "non" hace siete vueltas alrededor de la tierra... Mas en realidad, no estamos sino al principio. Yo desco que las comunicaciones puedan ser perfectas para todos los hombres del mundo. Servirá para acercarlos. No estarán tan distanciados.

Luego, Marconi me habla del porvenir de la ciencia:

—La televisión no será tan útil como puede creerse. Si se quiere reservar una habitación, bastará con enviar un telegrama: no es necesario ver la cara del propietario del hotel... ¿Y no se piensa que las señoras protestarán si la televisión permitiera sorprenderlas en el baño?

¿LOS RAYOS INVISIBLES?

—¿Cree, excelencia, que algún dia rayos invisibles podrán detener los motores de aviones y automóviles?...

—Es poco probable, pero no se puede decir nada absoluto. Sé que hay en el mundo gentes que creen que yo me estoy dedicando a esas investigaciones...

—¿Y... es verdad?

Mi pregunta permaneció sin respuesta.

—Yo trabajo constantemente — respondió Marconi — Estoy excesivamente ocupado... tengo una correspondencia inmensa. Además, soy presidente del Consejo Nacional de Investigaciones, presidente de la Academia de Italia, senador, y un poco reservado...

He dejado el barco sobre el cual se construyen nuevos milagros que podrán un dia cambiar la faz del mundo. Desde la canoa a motor que me devuelve a tierra veo la figura alta de Marconi desapareciendo por

NORTHERN RAILWAY COMPANY

AND OPERATED LINES

COSTA RICA

HORARIO PUBLICO

que regirá desde el 16 de Julio de 1934 hasta nuevo aviso

(EL PRESENTE HORARIO ANULA TODOS LOS ANTERIORES)

RUMBO AL OESTE (LEA PARA ABAJO)					ESTACIONES	RUMBO AL ESTE (LEA PARA ARRIBA)				
Domingo solamente	Diario	Martes Jueves y Sábado	Diario excepto Domingos	Diario		Diario	Diario excepto Domingos	Lunes Miércoles y Viernes	Diario	Domingo solamente
Horas	Horas	Horas	Horas	Horas		Horas	Horas	Horas	Horas	Horas
14 30	.....	.....	6 15	10 30	.....LIMON.....	15 10	16 45	.....	.....	10 13
14 40	.....	.....	6 25	10 38	.....MOIN JUNCTION.....	15 02	16 35	.....	.....	10 18
14 40	.....	.....	6 25	.....	.....MOIN JUNCTION.....	.....	16 35	.....	.....	10 03
14 54	.....	.....	6 43	.....	.....CASTRO.....	.....	16 10	.....	.....	9 45
15 24	.....	.....	7 30	.....	.....ZENT.....	.....	15 20	.....	.....	9 00
15 41	.....	.....	7 50	.....	.....ESTRADA.....	.....	15 05	.....	.....	8 51
.....	.....	.....	.....	10 38	.....MOIN JUNCTION.....	15 02	.....	.....	.....	.....
15 41	.....	.....	7 50	11 25	.....ESTRADA.....	14 15	15 05	.....	.....	8 51
15 46	.....	.....	8 00	11 30	.....MATINA.....	14 10	14 45	.....	.....	8 46
16 50	.....	13 45	9 45	12 26	.....SIQUIRRES.....	13 30	13 00	8 30	.....	7 47
16 58	.....	13 51	9 53	12 31	.....LA JUNTA.....	13 20	12 10	8 25	.....	7 37
18 05	.....	15 55	.....	.....	.....GUACIMO JUNCTION.....	.....	.....	6 40	.....	6 30
18 55	.....	16 45	.....	.....	.....GUAPILES.....	.....	.....	6 00	.....	6 00
.....	.....	16 55	.....	.....	.....TORO AMARILLO.....	.....	.....	5 50	.....	.....
.....	.....	.....	9 53	12 31	.....LA JUNTA.....	13 20	12 10	.....	.....	.....
.....	.....	.....	11 05	13 30	.....PERALTA.....	12 24	11 00	.....	.....	.....
.....	.....	.....	12 00	14 00	.....TURRIALBA.....	11 53	10 15	.....	.....	.....
.....	.....	.....	12 35	14 28	.....TUCURRIQUE.....	11 25	9 25	.....	.....	.....
.....	.....	.....	13 10	14 50	.....JUAN VIÑAS.....	11 05	8 55	.....	.....	.....
.....	.....	.....	13 40	15 08	.....SANTIAGO.....	10 46	8 25	.....	.....	.....
.....	.....	.....	14 20	15 36	.....PARAISO.....	10 20	7 45	.....	.....	.....
.....	.....	.....	14 45	15 55	.....CARTAGO.....	10 05	7 25	.....	.....	.....
.....	.....	.....	15 10	16 22	.....TRES RIOS.....	9 28	6 40	.....	.....	.....
.....	17 15	.....	15 40	16 45	.....SAN JOSE.....	9 00	6 10	.....	7 45	.....
.....	17 40	.....	.....	.....	.....HEREDIA.....	.....	.....	.....	7 30	.....
.....	18 10	.....	.....	.....	.....ALAJUELA.....	.....	.....	.....	7 00	.....
Horas	Horas	Horas	Horas	Horas		Horas	Horas	Horas	Horas	Horas

Río Banano			Ramal de Cairo			Ramal de Indiana			Ramal de Monte Verde		
RUMBO AL OESTE Lea para abajo	ESTACIONES	RUMBO AL ESTE Lea para arriba	RUMBO AL OESTE Lea para abajo	ESTACIONES	RUMBO AL ESTE Lea para arriba	RUMBO AL OESTE Lea para abajo	ESTACIONES	RUMBO AL ESTE Lea para arriba	RUMBO AL OESTE Lea para abajo	ESTACIONES	RUMBO AL ESTE Lea para arriba
Martes y Sábado		Martes y Sábado	Miércoles solamente		Miércoles solamente	Sábado solamente		Sábado solamente	Lunes y viernes		Lunes y viernes
Horas		Horas	Horas		Horas	Horas		Horas	Horas		Horas
13 35	...Bananito...	7 55	13 45	...Siquirres...	16 15				16 00	...La Perla	15 45
14 40	...Beverly....	7 05	13 51	...La Junta...	16 10	8 50	...Carmen..	8 30	17 20	..Monteverde.. (Empalme)	14 15
15 35	...Limón....	6 30	13 56	Cairo Junction	16 05	10 35	...Siquirres...	6 45	17 35	...Siquirres	11 00
			14 55	Golden Grove	15 20						
Horas		Horas	Horas		Horas	Horas		Horas	Horas		Horas

G. P. CHITTENDEN,
GERENTE.

F SHEEHY,
SUPERINTENDENTE

Espérase que Roosevelt...

VIENE de la Página NUEVE

paz y progreso en el hemisferio occidental, y se juzga que él sería el único entre los grandes estadistas de la actualidad que encontraria la aceptación de ambos contendientes en la encarnizada lucha que está desgarrando al pueblo español.

LOS DEFENSORES DE DURANGO HAN SALVADO BILBAO TEMPORALMENTE

BILBAO, 17. UP. — Las autoridades vascas opinan que la formidable defensa de Durango ha salvado a Bilbao, por lo menos temporalmente, debido a las tremendas bajas sufridas por los nacionalistas en sc ataques infructuosos contra el Monte Saibim, los que fueron dirigidos por oficiales alemanes. Veintitrés personas fueron arrestadas en Durango por haber hecho señales a los nacionalistas. El gabinete vasco decretó el cierre de las funciones de Bilbao durante una semana debido a la escasez de carbón.

Un mensaje de Salamanca asegura que los nacionalistas rechazaron varios ataques rojos en el frente de Teruel y derribaron tres aviones rojos. El gabinete de Valencia rehusó acceder a la solicitud del presidente Aguirre para que se le enviaran refuerzos al frente de Bilbao diciendo que no podía disponer de un solo hombre de los otros frentes. El presidente vasco está tratando de evacuar mujeres, niños y hombres mayores de cuarenta y cinco años de Bilbao. El gobierno vasco anunció que los aviones rojos arrojaron veinte bombas sobre las posiciones nacionalistas en el sector de Alava, y dispersaron los aparatos enemigos que volaron sobre Bilbao.

LOS ROJOS CONTINUAN SU OFENSIVA CONTRA TERUEL

MADRID, 17. UP. — Las fuerzas gobiernistas apoyadas por aviones, artillería y tanques continuaron sus esfuerzos por encerrar la ciudad de Teruel a fin de impedir la intentona nacionalista de cortar las comunicaciones entre Valencia y Barcelona. Las fuerzas enemigas están en retirada hacia Aragón y la parte hacia el norte del frente de Guadalajara. La aviación roja efectuo un fuerte bombardeo de las posiciones nacionalistas mientras la infantería continuó su avance en dirección de Celadas, a dieciseis kilómetros al norte de Teruel, mientras la columna que capturó el cerro de El Gordo, ayer, se encuentra a diez kilómetros en línea directa al norte de Teruel. Un avión nacionalista fué derribado en un combate aéreo. La aviación roja bombardeó las posiciones nacionalistas en Santa Bárbara, el cerro El Gordo y Celadas, como también los emplazamientos de su artillería y los cuarteles de Teruel.

LO SLABORISTAS INGLESES COMPRAN UN BARCO Y VIVERES PARA LOS BILBAINOS

LONDRES, 17. UP. — Los laboristas ingleses están haciendo preparativos para la compra de un barco para llevar un cargamento de provisiones a los vascos sitiados en la ciudad de Bilbao. El partido anunció esta mañana que abrigaba la esperanza de poder recolectar la suma de cuarenta mil libras esterlinas para hacer la adquisición de un barco, el martes de la semana entrante, para despacharlo cuanto antes hacia Bilbao ensayando así las aserciones del gobierno de que el puerto está minado, pues el partido tiene las afirmaciones oficiales del gobierno vasco de que la entrada del puerto está libre.

LIBERADOS LOS VEINTICINCO NORTEAMERICANOS APRESADOS EN FRANCIA

PERPIGNAN, 17. UP. — Los veinticinco norteamericanos fueron puestos en libertad y ordenada su deportación después de haber estado en la cárcel durante veinte días acusados de intentar ingresar en las filas ed lejército rojo español. Las autoridades francesas arrestaron a tres alemanes que estaban cruzando por los Pirineos para alistarse en las filas de Valencia.

INTENSISIMO BOMBARDEO DEL CENTRO DE MADRID.

Madrid, 17 U P. —La artillería nacionalista comenzó en las horas tempranas de la mañana a bombardear los distritos céntricos de Madrid, arrojando sus obuses de grueso calibre en los barrios comerciales incluyendo la Puerta de Sol, y las calles del Carmen, Predisados, Tetuán y Hortaleza. Hubo varias víctimas y los daños materiales son considerables.

NOTAS TEATRALES

LAS DE CAIN la más sugestiva creación de **Clark Gable** hoy en el **Palace**

CORAZON DE ARTISTA en el **Variedades.**

EL MARTES grandioso debut de **los Hermanos Hernández**

Las atracciones que ofrece el Palace harán que el espléndido coliseo este a reventar en sus cinco funciones de hoy. En las tandas de 4 p. m. y de 7 p. m. se proyecta la obra de triunfal éxito MARGARITA GAUTHIER en donde la pareja ideal Greta Garbo y Robert Taylor hacen vivir en nuevas emociones pasional el drama inmortal de Alejandro Dumas "La Dama de las Camelias". A las 7 p. m. se obsequiará a las damas preciosas fotografías del ídolo del día Robert Taylor.

Pero la atracción máxima del Palace es la función de 8.30 p. m. en la cual se estrena la última y mejor interpretación del Rey máximo del lienzo: Blark Gable en la gigantesca obra titulada LAS DE CAIN, maravillosa comedia en con de comparte la victoria con la adorable actriz Marion Davies.

En el Variedades, se proyecta la película musical por excelencia, que se titula CORAZON DE ARTISTA la gran obra sentimental de Herbert Wilcox con el gran cantante Arthur Tracy y la excelsa actriz Anna Nerrgle.

El martes se presenta en el escenario del Palace la grandiosa atracción musical de los Hermanos Hernández los artistas exclusivos de la R. C. A. Victor que por arreglo es pecial darán unas pocas audiciones ante el público capitalino.

Y el próximo domingo el coloso de colosos HORIZONTES PERDIDOS, la obra maravillosa de Columbia con Ronald Colman.

ME DIVORCIO POR AMOR, un drama moderno de matrimonio, con un amor inmortal, se estrena hoy en el gran teatro Raventós, con la encantadora Myrna Loy y el vital astro cinematográfico Warner Baxter.

Además, en la propia función de gala, presentación de Antonita Cuevas, la eminente cantante cubana

Warner Baxter interpreta el papel de Clark Wallace en ME DIVORCIO POR AMOR. Este actor, cuyos méritos no necesitan recordarse, tiene la oportunidad extraordinaria de encarnar un carácter trazado magistralmente por el autor del libro sobre el cual se basa la película — Los días de su vida matrimonial con Mary Wallace (Myrna Loy), atacan el período álgido del hombre que triunfa y fracasa; que goza del éxito en la sociedad que le rodea; pero que también sufre el olvido de los mismos que antes le adulaban.

En ME DIVORCIO POR AMOR, se desarrolla paralelamente otra vida: la de la esposa. El público femenino seguirá la conducta de Myrna Loy, con el interés del que ve palpitar un ser real, humano, q' comprende las alegrías y las angustias del matrimonio, sin las estridencias espectaculares de la persona que reacciona sin considerar las influencias del ambiente.

En una palabra: ME DIVORCIO POR AMOR, magistralmente interpretada por Myrna Loy, Warner Baxter y Ian Hunter, es una película que la empresa Raventós GARANTIZA EN ABSOLUTO, porque está segura del enorme éxito que alcanzará esta noche.

PROXIMAMENTE: los más grandes estrenos de la pantalla, en inglés y en español.

Este documento es propiedad de la Biblioteca Nacional "Miguel Obregón Lizano" del Sistema Nacional de Bibliotecas del Ministerio de Cultura y Juventud, Costa Rica.